朝鮮日報 夕刊
二十八日(土) 朝夕刊十二面
發行人兼編輯人 方應謨 印刷人 崔益進
本社定期刊行物 少年朝鮮日報(日曜附錄) 朝光(月一回發行) 女性(同上) 少年(同上)

京城鍾路一丁目 漢陽タクシー 電光三〇〇〇〇番

南口懷來完全確保코
張家口에堂堂入城!
孔家莊占據時多數武器鹵獲
坨里村도完全占領

【八達嶺二十八日發同盟】○○部隊는 二十七日夕刻까지 平綏線楡林堡及康莊을 서로 前後하야 占據하고 附近의 敵을 隨時攻擊하야 殲滅的打擊을 與하엿다 一方○○部隊는 懷來南方約三里되는 達子營白家莊附近에 集結한 敵을 掃蕩하는中인데 南口懷來間은 玆에 全然 我軍에게 確保되게되엿다

【張北二十八日發同盟】張家口西南某高地를 進擊하고잇든 ○○部隊의 主力은 二十七日午後一時五分張家口住民의 歡迎裡에 南門으로부터 堂堂히 入城, 城內에는 敗殘兵一兵도업고 住民은 日本軍의入城에 歡喜하고잇다

【張北二十八日發同盟】○○部隊가 孔家莊占領時에 鹵獲한兵器는 左와如하다

小銃實包 六萬餘發 (但 담담彈千五百發을包含)
輕迫擊砲 三八三
小銃 六二挺
重機關銃 一二挺
迫擊砲 三門
其他靑龍刀其他多數

【○○二十七日發同盟】我軍은 二十七日의 戰鬪로써 坨里村 西方高地一帶를 完全占領하엿다 그리고 三八二高地攻略戰에잇서 我軍에는 一名의 戰死傷者도업섯다

第九回南京空襲

【上海廿八日發同盟】海軍○○航空隊의 ○○機는 二十七日 南京上空에 나타나 第九回의 首都空襲을 敢行하엿다 南京城外의 飛行場은 前後八回에 亘한 爆擊으로 完全破壞되엿스므로 支那側은 城外某地點에 新空軍根據地를 新設中이든바 이것도 二十七日 我軍의空襲으로 完全破壞되엿다 其他 昨日의 爆擊은 南京警備司令部、兵器廠等敵의 作戰根據地에 甚大한 打擊을 與하엿다

敵陣에突入自爆

【東京電話同盟】又復壯烈한自爆戰術이 二十二日江陰에서 我荒鷲部隊에依하야 敢行되엿다 八月二十二日夜○○海軍航空隊○○機(佐世保所屬二等航空兵曹浦地梅雄氏操縱 二等航空兵曹和田正一氏搭乘)는 江陰空中戰에 參加하야 黃大南將軍의 工場을 爆擊할때 敵의 猛烈한 空中砲火를맛고 其一彈은 機關部에 命中하야 火災를 이르켜 마침내 生還을 期치못할것을 覺悟한 同機는 죽을려면 敵陣이나 粉碎하자고 機首를 敵陣으로 돌려 正面으로 突入하야 積載한 爆彈과함께 悲壯히 自爆 悲壯한戰死를 遂하엿다

英國二船又復
國籍不明機에게爆擊

【倫敦二十七日發同盟】英國汽船마리온모라號(三、八二〇噸)及英國帆船아프리카貿易船은 二十七日朝 西班牙北岸히호과 佛國의 보르도間을 航行하든中 所屬不明의飛行機로부터 爆擊을 바덧다 英國驅逐艦피어레스號(一、三七五噸)及포아사이드號(一、三五〇噸)의 二艦은 救助次로 即時現場에 急行하엿다 倫敦의空氣는 險惡하야 英國政府는 佛國其他 從來爆擊의被害를蒙한 諸外國當局과의間서 協議하리라고觀測되는데 이에對하야 即時協議한後 即時單獨自衛手段을講究할지도 알수업다

蘇聯政府 我二領事館閉鎖要請

【莫斯科二十六日發同盟】蘇聯外務人民委員部는 二十六日莫斯科駐劄帝國大使館에 對하야 오뎃사及 노보시비리스크 兩地駐在 帝國領事館을 來九月十五日까지 閉鎖하도록要請 通告하여왓다

事件費追加豫算
二十億圓突破
正月까지所要經費

【東京電話同盟】大藏省에서는 臨時議會에 提出할 日支事件費 第三次追加豫算額에 對하야 目下 陸海兩省及 其他關係省間에서 折衝을 進行하고잇는데 大體로 陸海軍兩省關係 二十億圓 其他各省關係 四千四百萬圓으로 總計 約二十億四千四百萬圓에 達할模樣이다 그리고 右經費는 來年一月까지의 所要經費로 近近 閣議에서 正式決定할터이다

高田部隊長戰死

【○○二十八日發同盟】良鄕西方山岳地帶의 戰鬪는 連日降雨로 泥濘이무릅까지올나와 我軍은數百倍의敵을 相對로 惡戰苦鬪를 繼續하는데 二十四日夜의 戰鬪에서 高田部隊長은 軍神橘中佐의 戰死를 彷彿케하는 悲壯한 戰死를 遂하엿다

劃期的戰時議會
召集手續完了
廿八日午前緊急閣議開催
諸相演說內容協議

近衛首相

【東京電話同盟】日支事變의 發展으로 我方이堅持하여온 局地解決 不擴大의 根本方針을 放棄할수밧게업는事態에 이르러 劃期的戰時議會는 마침내 九月三日에 召集하고 事變에 處할 戰時豫算案、戰時經濟諸法案을 提出하기로되엿는데 政府는 어데까지 我國의 國是를 闡明하야 東洋平和를 確立하려는 目標로 暴戾한 支那를 徹底히 膺懲하야 非常時克服에 邁進하려고 二十八日午前九時부터 首相官邸에서 열린 緊急臨時閣議에서 擧國緊張、國家最高의 意思를 表示하야 現下의重大時局을 克服하기爲하야 手續을取하엿다

【東京電話同盟】政府는 日支事變擴大에 伴하야 臨時議會 召集을 奏請하엿거니와 其召集期日도 迫到되여 二十八日午前九時半 首相官邸에서 臨時閣議를開하고 近衛首相 以下全閣僚가 出席하야 먼저 議會開會劈頭에 行할 近衛首相、廣田外相、賀屋藏相의 演說內容에 對하야 協議하고 三十一日 定例閣議에서 正式決定하기로하고 同十時二十分 散會하엿다

吉田大使의
深甚한慰問辭

【倫敦二十七日福岡同盟特派員發】帝國大使吉田茂氏는 外務省의 訓令에 基하야 二十七日 午後四時半 英國外務省에 이든外相을 訪問하고 휴겟센 駐支大使의 負傷事件에 對하야 帝國政府를 代表하야 深甚한慰問의 뜻을 表하엿다 支那大使도 吉田大使와 前後하야 이든外相을 訪問하고 同樣으로 慰問을 表하엿다 英國政府는 日本飛行機의 故意의 射擊은 아니라고 보고잇다 그리고 大陸諸國의 意見은 日本이 率直하게 陳謝하면 紛糾의 餘地는 업다는데 一致되여잇다

吉田大使英外相訪問

【倫敦廿七日福岡同盟特派員發】吉田大使와 이든外相과의 會見은 二十七日午後四時부터 約二十分에亘하야 行하엿다 吉田大使는 帝國의名義로 휴겟센大使의 負傷事件에 對하야 深甚한遺憾의 뜻을 表하고 鄭重한 慰問의辭를 述하엿다 이에對하야 이든外相은 휴겟센大使는 日本大使와의 會見할目的으로 上海로急行中이엿슴은 二重의 不幸한事件이엿다 라고 述하엿다 한다 그리고 吉田大使와 前後하야 支那大使館大公使도 外相을 訪問하고 慰問辭를 述하엿다

英、態度決定코 駐日大使에訓電

【倫敦二十七日發同盟】英國政府는 駐支大使 휴겟센氏의 負傷事件을 重大視하고 詳報가 到着하는대로 最後의 決定에임서 慎重한 態度를取하고 日本政府의 正式回答을 기다리고잇다 그리고 英國政府의 態度는 强硬한模樣인데 AP通信社가 一部의 說이라하야 傳하는바에依하면 英國政府는 完全히 滿足을 엇지못하면 東京駐劄大使의 召還까지 考慮中이라한다

【倫敦二十七日發同盟】이든外相은 휴겟센大使負傷事件의 對策에 對하야 二十六日二十七日 스코틀랜드 別莊에 在中인 체임벌린首相과 電話로써 協議를 進한結果 마침내 對日態度를 決定하고 二十七日東京駐劄代理大使 도스氏에게 訓令을 發하엿다고 諒解한다 二十八日 日本外務省에 出頭하야 正式意思表示를 行하리라고 觀測된다

關係飛行士嚴罰
被害者賠償要求
如斯한事件再發防止도條件
英政府對日要求條項

下 考慮하는 對日要求로 傳하는바는 左와如하다

一、關係飛行士의嚴罰
一、如斯한事件의 再發防止手段
一、被害者에對한賠償

(寫眞은 이든外相)

航空隊의活躍

【上海二十八日發同盟】○○艦隊報道班 二十七日午後八時二十分發表 二十七日未明海軍○○航空隊의 精銳○○機는 雨를衝하야 또다시 南京을空襲 警備司令部 兵工廠其他軍事上의 要點을爆擊하엿다 그리고 一部航空兵力은 二十七日終日 華中陸軍及遊擊隊와協力하야 ○○方面 江灣閘北方面의敵에對하야 徹底的大爆擊을敢行하엿다

米國헐國務長官
權益尊重을要望
沿海遮斷엔態度未定

【華盛頓二十七日發同盟】米國國務長官 헐氏는 지난二十三日 日支事件에關한 聲明을 發表、日支兩國에對하야 紛爭의平和的解決을 要望하엿거니와 二十七日 新聞記者團과의 會見에서 다시 日支兩國政府에 極東에잇서 米國의 權益尊重을 要望하는宣言을 左와如히 發表하엿다

米國政府는 日支兩國政府에 米國의 權益을 尊重하기를 要望하고 戰爭行爲結果 米國政府及市民이 蒙한 損害의 責任은 日支兩國政府에서 負擔할것을 通告하엿다 헐長官은 다음에 日本海軍의 支那沿岸 交通遮斷聲明에 對하야 左와如히말하엿다 在支米國領事의 報告에 依하면 日本은 支那沿岸에 對하야 「平和的封鎖」를 行할意思는 업다한다 日本은 第三國船舶의 航行을 妨害할 意向은 업는 模樣이다 以上에 依하야 米國政府는 日本政府로부터 公式으로 沿岸航行遮斷通告를 바든것을 看做하나 이에對하야 米國政府의 態度는 아직 決定되지못하엿다

八面鋒

◇八月十五日現在 稻作狀況은 一割가량 增收豫想。
◇雨順風調와 時和年豊은 古往今來의民願。
◇豊年들고도 豊年饑饉當하는일은 過去의經驗으로 한두번이아니엇거니。
◇今年에는 特히 政府가米價對策에 注力하는모양、對策을하랴거든 제발 米價暴落이 오기前에하소。
◇金融操作은 政府나 財界나모다 熱心으로하는모양이나、
◇近日과가티 不渡手形이 增加되고 民衆生活이 각하여서는 적지안흔걱정。

廿七日來의奪戰結果
今朝殷行鎭完全占據
黃浦江上我艦도加勢

【上海二十八日發同盟】午前十一時○○報道部發表 二十七日朝來○○部隊는 殷行鎭의敵을 砲擊하야 今日午前十時 同地를 占據하엿다 同地附近에잇든 敵은 算을亂하야 退却 我步砲兵은 猛烈한 追擊砲擊을 行하는同時에 黃浦江上에잇든 我艦隊는 又復猛烈한 砲擊을 加하야 敵에게多大한 損害를與하엿다

【上海二十八日發同盟】我陸海兩軍은 頑强히 抵抗을試하고잇든 殷行鎭의 敵部隊에對하야 野砲及艦砲의 十字砲火를 퍼부어 二十七日 午前十時同部落을 完全히 占據하엿다 同地를中心으로 堅固한 散兵壕에依據한 敵은흐러저 退却하엿는데 二十八日朝에亘하야 다시 我砲門은 猛烈한 追擊砲를퍼붓고잇다

首都空襲頻繁에國府內動搖激甚

【上海廿八日發同盟】日支全面的抗爭과 前後九回에 亘한 南京空襲은 表面上抗日을 標榜하는國民政府內의 動搖가漸次顯著하여 政府官吏로 其地를 放棄하고 逃亡하는者가續出하는데 將히 私財를가진財政部官吏에 이것이 甚하다 目下外遊中인 孔祥熙는 右報告를맛고 二十七日財政部次長 徐堪에對하야 「財政部員은 如何한 理由잇드라도 絶對로 責任에서떠남을 不許한다」고 嚴重警告하는電報를發하여왓다

下村司令官聲明

【青島廿七日發同盟】下村司令官은 廿七日 午前十一時居留民撤退에 對하야 左와 如히 聲明을 發表하엿다

今番 青島居留民諸君은 全部撤退하기로 國策이 決定되엿다 진실로 急激한 變化로 數十年의 辛苦로 地盤을 가진 居留民諸君의 心情은 진실로 苦痛일줄로생각한다 그러나 青島의 最近情勢에는 무슨原因이잇스면 即時猛烈한 市街戰으로되여 居留民諸君의 生命이 危險에曝露될念慮가잇다 元來帝國海軍은 青島居留民을 保護키爲하야 모든即應의 姿勢를 整頓하고 不逞의 事態에 備하고잇스나 今回日支事變은 抗日侮日及赤化人士에 對한膺懲으로서 支那全國民에 對한 戰爭은아니다 따러서天津上海方面에서 右分子를掃蕩하면 比較的穩健한 山東의 青島에서 事前의日支友誼를復歸할수잇다 따러서 居留民諸君은 今回措置가 北支事態를 速히解決하고 또가장 安全하게諸君의 生命을保護하는 見地로부터 公平한手段을 取할것이라는것을 諒解하고 當局의 指示에 따르기를 切望한다

陸上한○○部隊
○○을完全確保
敵增援隊續續急派

【上海二十八日發同盟】○○에上陸한 我○○部隊는 頑强히 抵抗하는 敵을擊破하면서 逐次東方으로進擊을繼續中인데 支那側報道에依하면 二十七日夜半에○○을完全確保한模樣인데 前記○○附近에는 四十時間에亘하야 激戰이展開되여 我海陸共同의 壯烈한砲擊에 敵은莫大한損害를 蒙하고 ○○을不得已放棄하게되엿다한데 抗日意識이旺盛한 增援隊가續續急派되고잇다

高田少佐 壯烈한戰死

【天津二十七日發同盟】午前十時 軍當局發表＝步兵少佐高田志道氏(鳥取縣出身)는 二十四日坂崎村附近에서 壯烈한 戰死를 遂하엿다

本社參觀

◆金浦公立農業實修學校生徒二十四名 主任崔三郞氏引率下本社見學

支那人罹災民 六萬一千餘名

【上海二十八日發同盟】戰禍에依한 支那人罹災民은 其後에도 減少치안허 二十七日 工部局에서 …

人事·集會

◆大竹內務局長 二十七日午前平北 咸南地方에出張
◆玄乃順氏(本報長箭支局長)本月二十六日午前二時鄕里定州에서 遭內艱喪

居庸關、八達嶺間
四五日中에全通豫定

【八達嶺二十七日發同盟】居庸關에서 八達嶺에 이르기까지의 平綏線中 敵이 破壞한 個所는 鐵橋五 其他 軌道數十本을 뜨더버렷고 八達嶺隧道入口에는 二列車가 遺棄되여잇다 我戶澤部隊는 二十六日夕刻부터 裝甲車를使用하야 晝夜兼行으로 復舊工事에 着手하야 四、五日中에는 全通될 豫定이다

上海東部戰線
敵軍依然襲來!
敵機我艦空爆은失敗

【上海二十八日發同盟】上海東部戰線의 敵은 二十七日午後十時頃 楊樹浦 東華紡東方에 向하야 攻擊하여왓스나 我反擊에 遭遇하야 潰走하고 그리고 吳淞方面의敵의 敗殘兵一個、는 今二十八日未明 黃浦江上의 我艦船에 空爆을行하엿스나 爆彈은 모두 目標에서 어긋나 日本人東部小學校와 멀리 東方地區及 浦東에 落下하엿다 我方에는 被害가업섯다 … 方二百米地點까지 進擊하여왓스나 我軍의猛射를 맛고 敗退하엿다 昨二十七日夜 敵機는 黃 …

今日少年朝鮮日報發行

危險を未然に! 飲みすぎ 食ひすぎ 의뒤에
腸胃의衰弱과疾患에
暑夜病疫에되는泄瀉、腹痛이어떠나기前에헤루뿌를服用하시면危險을輕快히防止할수잇습니다 헤루뿌는泄瀉腹痛에卽效잇는腸胃의良藥으로衰弱胃腸의快復力이强하고食物의消化와營養吸收의促進作用이커서食欲振起와體力增進의基本劑로서愛用家의信賴가極히큼니다

宮內省前侍醫 柏村博士創製
이名藥을 이러할때에도
·過食、過飲햇다고 생각될때
·어쩐지 배가좀거북할때
·大便後肛門에不快한느낌이잇슬때
·배가부르고食慾이不振할때
·下腹腹痛이繼續되여滋養分이살로가지안흘때
(主効) 過飲·過食·食傷 水傷·寢冷·冷腹 時候傷·消化不良等으로생기는…… 설사、복통、토사、포복、배땡기는대、배끌는대、속가다룩、胃가다룩、

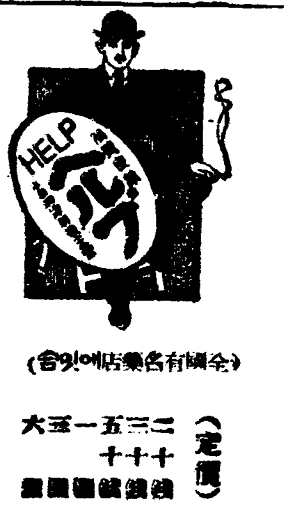

(全國有名藥店에잇슴)
定價 二十錢 五十錢 一圓 五十錢
本舖 東京市 津村敬天堂

死者二百四十餘名 負傷千二百餘名

今年度上半期交通事故에依한人命被害

民衆의訓練向上으로逐年減少

경무국조사에의하면 금년일월부터 륙월까지 조선안에서 일어난 교통사고는 총건수일천오백구십이건으로 사자이백사십오명, 부상자일천이백칠십이명에달하는데 전년도동기에비하야 건수삼백륙십오건, 사자칠명, 부상자삼명이감소되엿다 이것은최근 일반민중의 교통훈련이 향상된결과이라고볼수잇다

▲自動車 (前年比△印減)
件數 一、二二二件(△二四二)
死者 一〇三名(△ 一五)
負傷 九四四名(△ 五九)

▲電車
件數 二九件(△ 二四)
死者 七名(無)
負傷 二四名(八)

▲私設鐵道
件數 八一件(△二四)
死者 一二名(四)
負傷 一三六名(四六)

▲國有鐵道
件數 二六〇件(△ 二四)
死者 一二三名(二四)
負傷 六八名(一)
其外飛行機事故一件死傷無

東京올림픽大會 中止說이擡頭

日支事變의重大化로

일지중출의 사태가 더욱중대하야짐에따라 륙국성에서는 이미동경올림픽마술(馬術)선수가출장치 안는다는것을발표하야 삼년후로 림박한 동경대회에 암영을 던지고잇는데 시국의 추이여하로는 올림픽대회까지도중지할것이라하야 관계자들사이에는 우려하고잇다 그러나 동경대회개최권을 국제올림픽위원회에 반환하게된다면 급속히결정할것이라하야 자못홍의가 분분하다한다 이에대하야 국제올림픽위원회 일본대표부도(副島)백작은말하기를 시국이 어데까지 확대될는지는모르나 올림픽개최에 대하야도 고려할것이라고 생각합니다 할수잇는데까지 준비하다가 림박해서 주최권을포기한다면 일천구백사십년 올림픽은 어느나라에서라도 준비관계상 개최하지못할것임으로 개최권을 반환한다하면단시일내에 결정할것이라고 생각합니다 나는각료의 요인들을려방하고 의견을드를터인데 이러한때에 정부에서도 솔직한의향을말하야주엇스면합니다 그리하야 정부의 태도여하로 동경대회는 취소될는지 알수업습니다

放送局員들이 災地에義金

廿六圓을醵金本社에

뜻하지아니한 수재를맛나 눈깜짝할사이에 부모형제처자를여이고 집과량식의복 심지어 농작물까지 떠내여버리고 글자그대로 먹을것이업고 주접할곳이업서 가두에헤매이는 평북수재지리재민들의정상은 이로글자로 표현할수업는 정도로서 그들은 닥처올추위를압두고 다만 사회일반의 따뜻한 동정과 구제를 고대하고잇다 이참상을 신문지상으로 보고들은 부내정동정(貞洞町)경성중앙방송국원우까지 륙십일명은 만치안흔 그들의수입중에서 이십전、오십전、혹은 일원、이원식 모두이십륙원삼십전을모하서 수해지의 리재민에게 보내달라고 이십칠일오후 본사에기탁하여왓다

경찰서신세 스물한번진자

전북(全北)출생 전과삼범오준섭(吳俊燮)(三〇)이는 기소유예까지처서 스물한번 경찰서에붓잡혓든『스리』의달인이라는데 이십칠일 륙곡(陸谷)시장에서 윤규석(尹圭錫)이라는사람의지갑을훔처가지고 다가서대문서룡곡주재소순사에게 붓잡혓다 그지갑은 넘무근지갑이되여 피해자는 호주머니의까지터 위진것을 곳알수잇서서 체포된것이라고한다

조선서빠저 나간돈삼백여만원

우편위체(爲替)로만 한달동안에 삼백여만원이 조선으로부터 일본내지로흘러나갓다 체신국조사를보면 지난칠월한달중 전조선각우편국소에서 취급한 일본내지로가는 위체금액은 칠백칠십삼만칠천백이십구원이고 또일본내지로부터 조선으로온위체금액은 사백오십칠만칠천백구십구원으로 그차액삼백십오만구천백원이 조선에서 일본내지로 흘러나간셈이되엿다 그런데 이것을 작년칠월중에 취급한것과 비교하여보면 조선진출일본내지물이 일할이분약 일본내지진출 조선물이 이할구분약모식 두증가되엿다한다

開城에水害

百戶假量이浸水騷動

【開城支局電話】개성은 지난이십칠일 아츰부터 오후여섯시까지 계속하야 내리퍼붓는 호우로인하야 백호가량이 침수되어 대소동을 일으켯다 그중고려정은 륙십호가 침수되엇는데 이가운데 가장심한곳은 관왕묘(關王廟)부근부터 로군교(老君橋)까지 약오십호로 이것은 금번동시설한 송도고보운동장에서 련당을 메이고 땅을속근때문에그 운동장에서 흐르는물이 전부이곳으로 몰린때문이라한다 이외에 만월대부근은 향례전동(鄕禮田洞)에도 하수구의 불완전으로 십호가량이침수되엇다 그리고 남산정(南山町)은 약이십호가 침수되엇는데 이것은 혜민산(惠民山)의 하수구의 수문통을 나무다리가 가로막어서 한동안 물괸리가낫스나 청년단 소방대의 활동으로 즉시물을빼여돌려 피해는업섯다한다

放蕩한男便에 죽엄으로抗議

방탕한남편에게 죽엄으로 항의한여인 이십칠일오후 일곱시경 부내합정리(合井里)백륙십오번지 김용배(金容培)의처 류옥진(柳玉振)(二〇)은 양재물을마시고 자살을도모하엿다 곳의전병원에서 응급치료중이나 생명이 위독하다 원인은 남편의방탕으로 날마다일어나는 가정풍파에 부대기든남어지 자살을 도모한것이다

늙으니망녕

부내 청진정

麻浦漢江岸에 少年溺死體

부내마포정(麻浦町)사백십구번지압한강연안에 남자의익사체가 잇는것을 소관룡산서원이 금조에 발견하야 검시한결과 그는 십팔세되는 조선인남아의 익사체이엿스며 지난이십삼일경 투신한듯하다는데 남비화생복에검정구두를신은 소년이엿스나 유서도업스므로 신원을알수업서서 부에인도하엿다

節約一貫主義로

新規要求도時急한것外에서計上안홀모양

明年度總督府豫算編成方針

총독부에서는 얼마전부터 명년도 예산편성방침을 결정하야 그편성준비에 착수하얏는바 그후돌연발발한 일지사변의 확대에의한 비상시국에 빗치워 명년도예산편성방침을 단연 곳처세울필요가잇다하야 팔월조순이래수차국장회의에서 협의한결과 소화십삼년도예산편성방침과 금년도예산절약에관한 근본방침을결정하얏다 그리하야 재무국에서는 각국과의회게관통조치하야 이상의방침에대하야 상세한설명과 그주지에합치되도록 희망한바잇섯다 이제그내용을보면 일지사변의 모든 정세를보면 지나군의축상이 더욱심한바잇슴에의하야 제국은단호실력을 행사하야 그폭려를 응징하야 남경(南京)정부의반성을 환기함에잇서서는 급격한자금과군수품수요증가에 대비하기위하야 일본물자(物資)의 소비를 제한하며 겸하야 자금과로력(勞力)의 용량(用量)을 조정할필요가 절실히잇슴으로 명년도예산편성에 대하야는 수차국장회의에서 결정한것이외에 다음과가튼 방침을준거하기로되엇다

一、신규요구에대하야 이번사변에관한 긴급시설을 요하는것이외에는 원측적으로 이것을 계상치안흘것

二、기성경비에대하야 국방상긴요한것을 제하고는 되도록절약을려행할일

三、금년도예산에관하야도 관계각국이 협의한후 이상의주지에의하야 절약을실행할것

在滬朝鮮人 國防獻金

지난팔일엔시국대회개최

陸戰隊에도弔慰金

상해(上海)주재 원전사무관(原田事務官)으로부터 총독부에드러온보고에의하면 상해재류조선인회에서는 사변발생이래 동난의 제일선에서 맹렬한활동을계속하는중인데 지난팔일에는시국대회를개최하고 여러가지중대난국 대처에관하야 협의한후 헌금이백팔십원을 즉석에서 거출하얏다는데 회장 리강녕(李康寧)씨는 그중일백오십원은 국방헌금으로 일백삼십원은 륙전대(陸戰隊)조위금으로 이십구일 각각수속을맛치엇다고한다

綸畵解說로 時局宣傳徹底

[illegible]會)에서는 시국이점차중대하야짐에따라 전조선방방곡곡에 선전의 철저를기할필요를 더욱늣기고 각지방에 『가미시바이』(紙芝居=繪畵解說)로 시국 선전에적극적 진출하기로 되엇는데 동경(東京)에서는 최근『가미시바이』로 각종의 선전이 성히류행하고잇는중으로 매일그관람자백만을 돌파하야 절대한 효과를 나태내고잇다고한다 그리하야 총독부에서는『가미시바이』를비롯하야 각종시국선전비로이번림시의회에 상당한 거액을요구하얏다한다

貯蓄銀行서도 防護團을結成

저축은행에서는 지난이십칠일 오후네시에 특설방호단의 결성을한후 곳선신궁에 참배하야 그뜻을봉고하엿다

府內各官公署職員 高射砲二門獻納

俸給에서百分之六以下醵出

총독부를 비롯하야 경성부내 각관공서 직원일동은 고사포이문(二門)을 헌납하기로 결정하엿는데 이것은 고등관은 봉급의 백분지사、고원은 봉급의 백분지이를 거출하는것으로 그 금액은 약오만원에 달할모양이라한다

屋町에怪賊

防護團員에被逮

이십칠일밤 부내다옥정(茶屋町)일백사십오번지 손봉순(孫奉順)의집에는 대문안으로숙한곳에괴한이 침입하야 안을 엿보다가 방호단원에게 붓잡혀서 본정서로넘어왓다 이자는 수원군(水原郡)출생 리봉산(李鳳山)(二七)이라는자로 그전부터 이집저집에서 주전자며등을 훔쳐팔다가 라먹은것을 자백하얏다고한다

情夫의歡心사고자 本夫所生을壓殺

그리고本夫毒殺까지企圖

裁判長은五年役言渡

마음이 변한녀자는 몹시도독한것이다 정부(情夫)의 환심을 사기위하야 본남편과의 사이에 임신한 어린애를나서 질식식혀 죽이고 또숨어살다가 본남편에게발견되야 본남편의집으로 끌려오자 본남편을마저 양재물을 먹여죽이려하엿다는 강원도평창군평창면후평리(平昌郡平昌面後坪里) 김긔봉(金基奉)(二〇)에관한 살인, 동미수, 사체유기(死體遺棄)사건의공판은 이십칠일 경성지방법원에서 산하(山下)재판장주심 주견(酒見)검사관여미레 열리엿다 피고는 지난소화칠년 정월에 권마석(權馬石)(二二)이라는 남자와 결혼하야 아들하나를 나핫스나 자미잇게 살어오든중 십일년께부터 남편에실증이나서 그와헤여질목적으로 지난오월상일에 그이웃집 우귀봉(禹貴奉)의안해 김려익(金麗益)(二二)을 꾀여가지고 무단히 돌이 집을나가서 김려익의친정인 횡성군공근면내천리(橫城郡公根面內川里)에가서 숨어잇는동안 김태한(金泰漢)(二七)과 가치 살게되엿는데 오월구일에 본남편권마석과의사이에 임신한 어린애를낫차 어린애가잇스면 김태한과사이가 조화지지 안흘것을 념려하야 그는곳어린애를 질식식혀 죽인다음 그동리 뒷산에다 파무더버렷다 그후 피고는 김태한과 횡성군안흥면(安興面) 느트나무고개라는곳에서 가치살고잇다가 본남편에게발견되야 유월이십일에 그의본집으로 다시돌어갓는데 피고는 김태한이를잇지못하야 드디어 그의본남편을 죽이고정부와 가치 살게할작정으로 유월이십일일 점심밥에 양재물을석거서 그의남편에게 먹엿다는것이다 이십칠일 검사의구형대로 징역오년을 언도하엿다

銀行去來튼뒤에 한다는짓이詐欺

"不渡小切手"로豪遊한者들

市外潛伏한것을逮捕

속보=종로거리일대에 각료정카페에 출몰하며 부도소절수(不渡小切手)로 무전취식을할뿐아니라 거스름돈까지 사기하야 영업자들을 울니는 사기단은 기보한바이엇거니와 그들은 드디여이 파주(坡州) 보광사(普光寺)에잠복하야 잇는것을종로서원이 발견하고 일망타진하엿다 파주군월롱면영태리(坡州郡月籠面英太里) 최문영(崔文榮)(二七)과 시내돈의정(敦義町)칠번지 홍기연(洪起淵)(二〇) 파주군아동면아동리(衙洞面衙洞里)최선구(崔善九)(二〇)외 한명의네명으로 주범최문영은 수십만원지산가 최병희(崔炳熹)씨의 맛아들로 모전문학교까지 단엿스나 철업는방탕으로말미암아 작년십일월에는부자의의까지끈허버리고 돈이천륙백원을 어더가지고 상경하야 교북정(橋北町)사번지의 륙십구호에서 풍신포목점(豐信布木店)을 시작하엿스나 여전한 방탕에 금년사월에는 드디여문을닫치고말엇다 그러나 몸에찌든 방탕에맛을 잇지못하는 그는 전기세명과공모하야 은행거래를할곤비공작으로 도천원을어더 칠월이십일 이것을 모은행 관훈동지점(寬勳洞支店)에 당좌예금(當座預金)을하고 예금게 지모(池某)를속여 소절수장(小切手帳)의 발행을 바더가지고 예금한돈은 이틀동안에 다차저냇슴에도 불구하고 이십칠일에는 전기일당이 천향원(天香園)에가서 삼십오원의 음식을먹고 뻔뻔하게 소절수로 치룬것을 비롯하야 태서관(太西舘)음벽정(飮碧亭)기타요리점 카페-등에서 한달미만에 이천원에 달하는 호유를하다가 얼마전부터 종로서에서 엄탐하는것을알고 전기절도 도망하엿든것이다

國防獻金還至

奇特한女學生

부내경동정(京洞町)재일고녀사년생(第一高女四年生) [illegible]양은 지난이십오일 룡산륙군병원(龍山陸軍病院)을 방문하고 사랑스러운 인형(人形)여덜개와금일원을 상병병(傷病兵)을 위문하는뜻으로 내노흐면서『이인형은 내가 가장사랑하엿든것으로 이인형이 나를대신하야 여러분을 위안하여주면 깁브겟습니다 또돈은 적은돈이나 병정들게무엇이든지 사서주시요』라고하여 처녀의 아름다운심정을 나타내이엿스므로 상병일동은 마음깁히 감격하엿다

國防獻金

▲鍾路署接受分
三千圓 光化門通二一〇 友愛會員一同
百五十圓 淸進町一五九의一 朴鍾蘇氏
二十圓 寬鐵町一五二 李德鉉氏

淸津町會主催의 婦人時局講演盛況

청진정회(淸進町會)주최의 정부인시국강연회는 예정과가티 이십칠일밤 여덜시부터 경성보육학교(京城保育學校)강당에서열니여 륙군소좌리대영(李大永)씨의『가정부인에게 시국에대한인식을철저히함』이라는 강연과경성 소방서 내전경부보(內田警部補)의『방공(防空)에대한주의』를 삼백여가정부인이 열심히 듯고 동열시경 성황리에마첫다

海軍機一臺獻納

『레-도』化粧料本舖

【東京支局電報】『레-도』화장료본포대표취체역 판창안병위(板倉安兵衛)씨는 이십팔일 오전해군성을 방문하고 해군용전투기 (레-도호)한대를 헌납하는동시에 외무성을방문하야 지나에재류하는 부인들에게 위문품주머니를 보낼수속을하야 위선북지에오천개를 발송키로되엿다

海州─京城間 電話線을增設中

【海州】해주우편국(海州郵便局)에서취급한 최근의시외전화통화상황을보면 해주—경성간(海州—京城間)시외통화수는 시외전화통화전수의 약사할을차지하고잇는터인데 전화선이 적음으로인하여 시외전화통화하는사람의불편이적지안흐모로 체신(遞信)당국에서는 오만원의공사비를드려 방금해주—경성간의 전화선을증설하는중에잇서 이것이완성되는날에는 종전의불편이 해소되리라한다

在滿朝鮮人 活動猛烈

시국이날로 급박하야감을따라 만주국에잇는 조선사람은 만주국의오족협화(五族協和)에 협력하야 적극적으로 시국인식운동에 노력하고잇스며 전만주에잇는조선인민회협화회(協和會)조선인분회(朝鮮人分會)기타 각종단체는 솔선하야 시국대회를 여러조선동포의분기를 촉진하고잇다 지금까지 만주에잇는 각기관으로부터 총독부외무부에들어온조선인의 활동상항가운데서 국방비또는 황군위문금을보더라도 다음과가트며 지금도각지에서작구모고잇는중이다 그리고 이헌금외에 봉천의 의용병모집청원 목단강(牡丹江)의 조선인국방부인회의 활동 간도화룡현철로애호소년대(間島和龍縣鐵路愛護少年隊)의 활동등은 기록적미거로서 대단칭찬을밧고잇다

新京	一、一三三九、三五錢
奉天	四、六一三、〇〇
牧丹江	五〇〇、〇〇
間島	二五九、〇六
白城子	一〇〇、五五
鄭家屯	八六、二〇
安東	二八九、五〇
鳳凰城	七五、〇〇
臨江	一〇〇、〇〇

"닷도산"을훔처

旅行을꿈꾼少年

십팔세소년이 『닷도산』을사기하야가지고 만주(滿洲)로가려다가 본정서에붓잡혓다 전라북도 금산군(全北錦山郡)출생으로 부내각지동직공장을 전전하며 직공생활을 하든 류영하(柳永河)(一八)는 이십오일 오후네시쯤에 황금정(黃金町)사정목사십륙번지 정성안(鄭成安)경영 제일(第一)『모-터』에와서 중고품(中古品)『닷도산』한개를 사겟스니래일까지에 칠을새로하야 두라고한후에 도라갓다 주인정성안은 그날밤을 새워가며 직공세명을 독려하야 수선과 칠을전부끗마치엿든바 이십륙일저녁 류영하가나타나서 대금을 지불한다고 니 새로칠한 차를타고 술이나먹으러 가자고하며 주인을 태운후 자기가운전을 하야가지고 신정(新町)유곽거리로갓다 류의 행동이 하도수상함으로 주인이 항용받기를 거절한것을돌록 대금을 청구하자 류는활급히 차에서 뛰여나려가지고 어디론지 종적을감추고 말엇섯다 그후류는 동모들과가티 신정일대에서 지나가는사람에게 행패를 하다가 이십팔일새벽 본정서원에게 체포되엿는데『닷도산』을 훔처 가지고 만주로 무전려행을할생각이엿다고한다

"小切手詐欺"頻頻

館洞町에서도한명이잡혀

부내 관동정(館洞町)에 사는선과일범 박대재(朴大載)(二〇)는 이십일경부터 구십원짜리부도소절수 한장을 맛기로대금을 다음날지불한다는 조건하에 교남정(橋南町)에서 장목상십원어치를 외상으로 갓다가 파라먹은것을 비롯하야 부내일곱군데서 재봉기게 기타가구등약삼백원어치를 사기하고 이십팔일 서대문서에 체포되엿다한다

天氣豫報

豫報 今夜와明日은 흐리고 때때로 소나비가나리겟다
昨日最高 二五度六
同 最低 一八度五
今朝最低 二〇度六
今日正午 二七度六

一般團體는收容不能

戰死者慰靈祭에

룡산해행사(龍山偕行社)에 합동안치하여둔 북지출전부대전사자의유골은 이십구일오전七시에 부내 각대에옴기어 경야하게되엿는데 해행사에서의 경야는 이십구일아츰까지로 끗마기로되엿다 또위령제(慰靈祭)는 큰비가오면 해행사로 변경할는지는당일오전여섯시 라디오로 알릴터이다 그때에는 일반단체는 장소의관계상 수용할수가업다

在支司令官에謝電

京城府會의決議로서

이십칠일 열렷든 경성부회에서는 경성부회의장은 곳북지파견○○부대장 좌백(佐伯)○○장에게와 상해(上海)의 장곡천(長谷川)제삼함대사령장관(第三艦隊司令長官)에게 각각다음과가튼 위문전보를 발하엿다

▲香月北支駐屯軍司令官閣下 ▲北支派遣〇〇部隊長閣下에게
月餘에亘하야 猛暑를克服하야 連勝連戰 國威를 中外에宣揚하야 貴官閣下를비롯하야 將士各位의 犧牲奉公의精華에 不外함을信함 本日京城府會開會에 際하야 深厚한敬意와感謝의誠을바치는 同時에 貴軍의武運長久를祈함

▲上海大河內陸戰隊司令官閣下 ▲長谷川第三艦隊司令長官閣下에게
貴『陸戰隊』『艦隊』將士各位의 勇猛果敢한 戰鬪特히 友軍의 偉績은 逐史上曠古의 武勳을示하고 國威의宣揚과 邦人保護의 大任을다하다 本日京城府會開會에 當하야 議決로서 삼가赫赫한 武勳을祝福하고 且御勞苦에對하야 深厚한敬意와 感謝의誠을 바치는 同時에 貴『陸戰隊』『艦隊』의武運長久를祈함

京電防護團 結團式擧行

경성전기회사(京城電氣會社)의 특별방호단(特別防護團)결단식은 이십팔일오전 일곱시부터 조선신궁에서 단원이백칠십륙명이참집한가운데 경성부윤(京城府尹)결석아래 성대히 거행되엿다

軍援聯盟取扱 三萬六千圓

총독부사회과내에잇는 조선군사후원련맹(朝鮮軍事後援聯盟)은 전조선각지방의 적극적활동과는 별개로 특수한헌금을 취급하고 잇는데 이십칠일까지의 헌금루계는 삼만륙천여원에 달하엿는데 총독부직원이 팔월분의봉급 백분의일을 거출한것이 대부분을 점령하고잇서서 월말이 갓가워오매 각지관청에서 모이는것이 다시더 늘어지리라한다

開業廣告
萬國標準型 유니온 ユニオン 裁縫機
世界裁縫界大攪亂
特長 一、前進及後退가自由自在 二、價格世界壓倒的廉價 三、品質何國미싱에도不讓 하고追從을不許
日本貿易直輸入元 三福合名會社 京城販賣總分店 京城府竹添町二丁目一五番地 電話光化門③一五三九番 振替口座京城一〇四五番
外務員廿五歲以上男女募集 各區分店募集 京城府의五區 始興郡區 高陽郡區
分店規約及型錄進呈

第84回生徒募集
京城高等簿記學院(夜間)
◎新學期開始(補缺募集)九月十日◎官廳、銀行、會社、商店就職紹介◎規則書二錢切手 ◎最近校舍新築大擴張(晝夜) 京城府黃金町六丁目一三三番地(電本五、三六〇番)

京城中等豫備專修學院 生徒募集
◎新學期開始(補缺募集)九月十日開校◎中等科第一部、第二部、第三部(各中等學校入學又編入學受驗準備) ◎規則書二錢切手 京城府黃金町六丁目一三三番地(電本五、三六〇番)

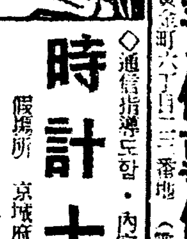

時計士養成
◇通信指導도함‧內容送呈要二錢切手
假場所 京城府蓮池町六二ノ一 京城時計修理院

本社京販 電②本一五九七番

引伸現像
山과바다에서 어드신傑作品을아래와가티奉仕합니다 地方注文送料本當 擴大‧手札十錢、カビネ二十錢、八切四十錢、四切六十錢、全紙二圓五〇錢、各一枚代 京城竹添町三丁目六六 地球堂

明電 モーター販賣 中古各種モーター買賣 遠近不問 交換修繕 京城府觀水町二二六 製麵機製作元 工所販賣部 電話光③一五九四番

朝報案內
高級自動車讓渡 一九三六年式シボレー六汽筒約一萬哩、中古高級自動車를讓渡코저하오니 希望하시는분은府內長谷川町 朝鮮호텔內포레서ー氏에게 問議하시옵

移轉廣告 鍾路二ノ五〇으로 電話光一六九五 三和電機商會

印版業斗東印鋪 主南景河 江原道蔚珍邑

金融 小住宅資金低利融通 火災保險特別取扱 京城府茶屋町七六番地 三益合名會社 電話本局長○○番

コドモのねびえかぜに オイン 오인

陸軍藥局方收載 淋病內服新藥 쯔요-루 ツヨール
製造元 東京日本橋 キオ製藥合資會社

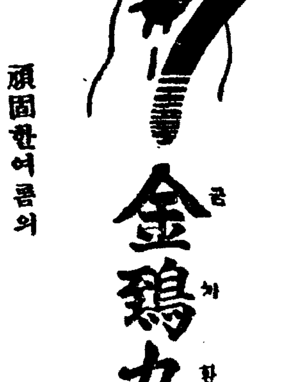

학질 瘧疾과 자라배 鼈腹은 금계환 金鷄丸으로 全快
尤先! 三十錢짜리를 試用하시라
頑固한여름의 ▽……感氣에도特效
定價 二十錢‧三十錢‧五十錢‧一圓
本舖 樂天堂製藥株式會社 京城府旭町
有到處藥店

朝鮮綜合鐵工 唯一
◎鑄物設計 製圖製作請負 諸機械工具設計製作修繕
◎新商品試作大歡迎
極光發明品 製作發賣元 極光工業株式會社 京城府永登浦町一一〇番地 電話永登浦一五一番‧三〇七番 振替京城二六二七番

補缺募集 文部省認可 第四學年以下若干名 興文中學校 廣島縣吳市平原町

뚝섬 遊園地에 大小人풀‧銀沙場 貸뽀-트! 모-다뽀-트 越便은 大本山 봉은사 車賃 東大門에서 往復二十錢
광나루 人道橋 새로생긴 遊船 貸뽀-트! 모-다뽀-트 淸凉飮料 食料는 廉價提供 車賃 東大門에서 往復三十錢
京城軌道會社

結核·貧血·胃腸病의原因療法

人體의生活은日常먹는食物中의養素에依하야維持됩니다。即蛋白質은老癈한體細胞를補充하는材料가되고含水炭素及脂肪은에네루기ㅣ의原이되며、無機鹽類及水分은體組織을維持하는成分이되며、비타민은發育及疾病防止의要素가되야 健康한生活을營爲할수가잇는것입니다。

이中에엇더한成分이 不足하거나或은만커나하면、榮養을害치고健康을破壞합니다。모든病은原因또는結果에잇서서 반다시榮養에關係됨으로榮養이完全히 平衡狀態를保持하게되면、病은나은것으로 볼수잇습니다。

わかもと는 廣汎한成分의綜合効果에依하야、榮養을整齊하고 衰弱을恢復하야、結核、貧血胃腸病의 原因을除去하는 唯一한綜合微生物藥입니다

慢性胃腸病에

胃腸이 榮養供給의根幹이되는것은、새삼스리말할것도업시、모든 慢性衰弱病의原因에는、반드시胃腸病이잇다고 해도過言이안입니다

胃腸病은、消化不良、下痢、便秘、胃部膨滿의壓迫感、潰瘍等여러가지形狀으로 나타나지마는、要컨대 胃腸을 組織하는細胞의 衰弱과無力으로 오는것은共通된것으로서 이病原이除去되지안는限、表面에나타난 症狀에加療를할지라도 容易히治癒되지안음은 從來의對症的胃腸藥이 此等의慢性的症狀에對하야 거운無力했든것으로 비처보아도明確합니다

わかもと는 特殊의蛋白質을主成分으로 해서各種의消化酵素호르몬性物質無機鹽類 비타민特히비타민B複合體를豐富히含有하야 그綜合作用에依하야 病衰細胞에 活力을주고 胃腸組織을 健全히또더 곳침으로 從來의胃腸藥에効果가업든 慢性的症狀에對하야 廣範圍의 治療効果를잘發揮할뿐아니라 特히難症인 胃腸壁의潰瘍에對해서는 獨特한再健作用을發揮하는것입니다。

稀有의造血力

わかもと가 稀有의增血作用을가지고잇슴은임의京都帝國大學微生物學教室에서의血液像에미치는實驗(昭和七年臨牀藥物雜誌第四號)에依하야 詳細히報告되고잇지마는 其後幾多의 研究改良을거처서 最近에이르러或은 비타민B의倍加 特殊有益菌레비타ㅣNK菌의配合等에 成功한結果、增血効果에잇서서도 數段의躍進을 보인것은말할것도업습니다

血液의機能은 一、消化管에서 養分을、肺로부터 酸素를吸收해서全身에配給하는것 二、體細胞가新陳代謝에依하야 生産하는 廢棄物을收容하고 體外로排泄하는것 三、體內에存在한病菌、異物을處理해서 그害를除去하는것等이 主要한것입니다마는

わかもと에 依한增血作用은 此等의機能을놉혀서、全身의 榮養을充實히하고 老廢物의代謝를 圓滑히하야 病菌異物의排除를 活潑히하는 故로慢性衰弱病中特히胃臟炎、產後의 惡性貧血、脚氣、傳染病豫防結核等의 恢復에는 一般의榮養劑造血劑單純한酵母劑 비타민 劑等에서볼수업는効果를發揮하는것입니다

001098

教育資料會編纂의優秀한教育掛圖를全國小學校에寄贈하옵니다

附記 わかもと를사서는분은一瓶마다添付의『掛圖寄贈引換券』을一枚라도업새지말고 小學校에寄附해주십시요。그券을모여서左記로보내는小學校에對하야 規定한枚數에應하야 優秀한教育掛圖를寄贈하옵니다。

詳細한規定書는小學校에서申込이잇는即時送呈하겟나이다

東京芝公園十一號地 教育資料會

藥價低廉 一日僅か數錢

錠劑三〇〇錠入 粉末九〇瓦入 一圓六十錢 • 發賣 わかもと本舖 榮養と育兒の會

東京市芝公園大門際 振替東京一七〇〇番 • 電話芝代表一一七五

わかもと
와가모도

胃腸榮養

전염병중에제일무서운 흑사병과 호열자

이병의종세와예방에대하야

聖母病院長 朴秉來

요새 신문지상의 보도로보면 북만지방에『흑사병』이류행되고 남방지나지방에는『호열자』가류행이되며 홍콩지방에는 벌서팔백명의환자를내고 그로인하야사망한사람이 벌서육할이나된다고하니 그무서움은말할수업습니다 지금과가치 긴장된비상시국을당하여 설상가상의격으로 이런병이류행하야 침해를당한다하면그피해가다대할뿐외에 정신적타격도상당할것입니다 그런고로 이런병이류행하기전에 이병에대한 개념을말슴하여 일반에게주의를환기코저함도 의미가잇슬줄로밋습니다。

◇

一、흑사병(黑死病)『페스트』균으로서 발병하는 병이며균의침범을당한지 이일 내지십일의잠복기를 지나면 즉시로 오한이나고 열며 고열을발하고 일반증세가 즉시로 중태에빠지게됩니다。두통과요통도 심하고의식도업서집니다 안색도처음에는충혈이되나 즉시창백하여지고이삼일내로 사망하게됩니다 통게로보면사망률이팔십페ー센트나되니얼마나 무서운가 합니까 이병을전파식히는것은 쥐와、벼룩등이니 이런것을 박멸도록 할것입니다 물론환자의 고열시기는그전염력이 심하고 환자의배설물환자의 피복등을 철저히소독치못하면 전염되는일이 만습니다

흑사병은 그고유한 증세로인하야 세가지로 구별하는대 즉 림파선(淋巴腺)을 주장침해하는『선페스트』피부(皮膚)를침범하는『피부페스트』『페장페스트』등입니다 『선페스트』는 벼룩에물린적은 상처로균이 침범하여 감부의림파선이붓게되고『피부페스트』는 피부에농포(膿疱)를생하고 심하면궤양(潰瘍)을 이르키게됩니다『페장페스트』는『페스트』균을 즉접흡입함으로써 발생되며대개는중한폐염증세로 되고이것에걸리면 출혈성폐염(出血性肺炎)을 이르켜 사망하게 되는것이다 이흑사병에대한 예방법은 다른전염병에 비하면 완전하다할수 업습니다만 일반적 위생시설과 쥐와 벼룩을 퇴치하게 할것이며 소독과 교통차단과 환자를 격리식히는외에 다른도리가 업습니다。전염병중에 제일사망률이 만흔병입니다。

二、호렬자(虎列剌)호렬자균의 전염으로 되는것이며 속칭 괴질또는 역질이라 하는병입니다 전염병중에 흑사병다음가는 위험한 전염병이며 사망률이 오십퍼ー센트이며 발병초일 또는 이일만에 사망하는례가 만습니다

호렬자균이 침범하면 일일 내지 사일만에 호렬자의 증세를 발하나니 즉 심한설사와구토를하며 다리에 근육통이 심하고 사지가차며 맥박이 약하야지며 수난만하야집니다。정신은 쇠약되고 체온은 보통평온보다고얏고 눈이 함몰해지고목이 쉬여집니다。호렬자의 설사와 리질(赤痢)의설사와 다른점은 호렬자설사에는 통증이업고대변은 물과갓치되고 뜨물과흡사하게됩니다。소변분량도 적어지며 피부의탄력이 적어지고 근육경련이 이러납니다。전반증세가 격할때에는 일이주일후에 회복되나 그러치못하고 주중일때에는 수시간후은 이상업지나기어렵습니다

호열자를 예방하려면 호열자『와구진』예방주사 절대로 필요합니다。마일 호열자가 조선에 침입하얏다하면 교통차단등의 방역을 할것은 물론이니 각자들이주의할것은 음식을 섭생하되 음식물은 전부 끄려서 먹게할것이고 파리가 음식물에 못지안케주의할것이며 평소에 소화기가 조치못한분은 속히 소화병을 치료케하며 견전하게하면호열자균이 침범하더라도 발생치못하도록 평소의 주의가 필요합니다

이상말슴한바와가티 흑사병과 호열자의 두전염병은 전염병중에도가장 사망률이 만습니다。

과거에 우리조선에서도 이런전염병의 류행으로인하야 얼마나 만흔 사상자를 발생하얏는지모르겟습니다 흑사병과 호열자를 혼합하여 구별치 안하얏는지고래로 호열자를 서역(鼠疫)또는 괴역(怪疫)이라칭하여왓습니다 전염병의 관념이 업슬때에는이병이 발생한것을 한미신으로생각한때도잇섯습니다。이조(李朝)이전에도 누차 침범하얏습니다 흑사병류행은 알길이 업기로다만 호열자의 유행되엇만 말삼하면 성종(成宗)중종(中宗)때에크게류행이되얏스며 평양에서만 죽은자가 칠천칠백명이라 하며정종(正宗)때에는 즉 지금으로부터 일백오십년전에는 전도에류행되여 삼십칠만명이나죽고 궁중약방에서환약을제조하여 인명을구하얏다합니다 그후순종(純宗)일천팔백이십일년때에도류행되고륙십년을격하여일천팔백팔십일년과일천팔백칠십륙년에도류행하엿습니다 일천팔백구십오년에는평안북도에만류행하야 일만이상의사자를내엿고 일천구백이년에 도유행되여경성에서만사망자를 일만이나내엿습니다 일천구백륙년에 평북에서 발생하야 일천구백일십년에는경남에서 발생되엿스며 일천구백십년까지 일천구백... 에서는 경성、평양、신의주등에서 발생되엇스며 경성에 일천백여명의 사망자를내엿습니다 일천구백십년부터 금년까지 십사차나류행되여 그간이만여명의 사망자를내엿습니다 이상발상한것으로 보더라도 이병의류행으로 조선에서만의 사망자가이와가티 만커든 온세계를 통하여서 이병의류행으로 인하야 사망한자가얼마나 될가 한번생각하야보십시요 (끗)

호화판인 라디오세트

우리네가정에노코듯는 라디오세트는 삼구、사구가 보통아닙니다。

그러데 이라디오세트로말하면 진공관이 석곤일곱개나되고 도화성기가 여섯개가 달려잇습니다。그러니까 방송국에서 연주되는 음악은 바로그엽헤서듯는것과 조곰도 틀리지안는다합니다。

공습이잇슬때는 엇더케할까

불과독와사를방비하는법

비행기로 와서 폭격(爆擊)을 한다니 무엇으로 폭격을 한다는 말입니까? 그우에서 무엇을 던지는 것만은 사실이겟지만은 그 던지는것도 여러가지가잇지안습니까? 물론 그럿습니다。그던지는 탄환의 종류를 몃가지를 소개하는동시에 거기대하야 이편의 응급방어를 말슴하야두겟습니다

(一)폭탄。이건 보통대포에서 놋는거나 마찬가지의 폭탄으로 그겁 마즈면 집이부서지고 사람이 상하는겁니다

(二)소이탄(燒夷彈)。이건 터저서 불을 이리키는겁니다

(三)독와사탄(毒瓦斯彈)이건 터저서 사람을 상하는 독와사를퍼트리는겁니다。

보통의 폭탄보담도 소이탄이나 독와사탄이 더 무서운겁니다。그러키때문으로 비행기에서 떨어트리는것도 일정한 대상을 정하기 이전에는 폭탄보담 소이탄이나 독와사탄이 만흘것입니다。

1 방화(防火)

(一) 엇재든지 불은 끄는게 제일이라 전가족이 우루루 피해버리고 집을 비어두는건 절대금물입니다。우리집은 내가 지킨다고주부된이 죽을각오(覺悟)를하고 집을 지키고 잇서야 합니다。

(二) 각가정에는 평소부터 커다란 통이나 독이나 항아리가튼데 물을 갓초갓초 담아두는것이 조슴니다。될수잇거든 경편소화기(輕便消化器)나 호ー스가튼것도 준비해두는게 조슴니다。

(三) 공습(空襲)이 잇슬때는한집의 한분쯤은 소이탄의 망을 보고 계서야합니다。

(四) 소이탄도 맨처음 삼십초ㅅ동안 즉 불이 나지안햇슬동안 재발리 뜰가튼데로 집어 내던지면 고만입니다。

(五) 마루나 다다미우에떨어젓슬때는 겨죽방석으로 덥허서 좌우를 파시고 물을붓으면 곳 방화가 됩니다

(六)단지 소이탄은 약삼천도(三千度)나 되는고열이잇스니까 어름어름하고 섯다가는 더한층 물가튼게나 붓엇다가는 더한층 폭발되어 아조위험합니다 이미불이 나왓스면 소용이 업스니 다른데로 번지지나안토록 불끌도리를 하는도리밧게 업습니다。

(七) 소이탄이 떨어지거든 한편으로 방화준비를 하는동시에 다른한편으로 경찰서나 소방서나 방호단으로기별하십시요

2 방독(防毒)

(一)무엇보다도 방독마스크를 준비해 두서야 합니다。

(二)그리고 각가정에는 어떤방이나 광가튼데를 외기와 통치안도록 바르고 막고 해서 피난처를 하군데 맨들어 두서야합니다。

(三)독와사는 공기보담무겁기때문으로 파다치지안케하기 실가튼데는번저들어오기가쉽습니다。

(四) 사람을 질식시키는독와사는 호흡기(呼吸器)를 해치는게니 마시지 안는게 제일이요 또 기다의 독와사에 대해서도 눈、코、목구멍가튼데 범치안토록 보호해야합니다。마스크나 손수건가튼것을 물에 축이어 대더라도 잠시동안은 피할수가업지안습니다。

(五) 오래가시지안는 독와사도 잇습니다。얼마 지낸뒤라도 섯불리 덤비어서는 안됩니다。

(六) 독와사에 상한사람은 표면 아모런치 안한데 속으로 중상되어가 드물지 안습니다。그럼으로 독와사에 부상(負傷)되엇거든 운동을말고 구호반(救護班)의 응급처치를 바더야 합니다。

(七) 어린아히나 어른드뭇피난실로 드러보내고 바람부는 아래편으로는 사람의통행을 일체금하십시요

(사진은 폭격당한집)

꿈의세상은 이생의그림자

어째서꾸게되는가!

옛부터 전해오는말을 드르면 꿈이란것은 사람이 잠이들자코에서 뾰ー얀쥐가 기어나오는데 이쥐는 그사람의 령혼으로서이 쥐가도라단이며 본것이모다 꿈으로된다고 합니다。그러나 이런말은 전연허설에지나지안는것이고 실상꿈이란것은 몸과정신이피곤하야 잠이기프게 들지못하면 꾸여지는것입니다 대체꿈을 웨꾸게되느냐하는데대하야서는 아죽도 확실한학설이서지못하고잇습니다 그러나 꾸여진꿈의내용을 분석해서 그사람이 엇더한욕망을 가지고잇나하는것을 판단하는방법은『푸로이드류』(流)의 정신분석가들이여러번 시험한것입니다。대체 욕망이라고 하는데는 검을법다던지 미흡갓슨다는것도『부정적욕망』(否定的欲望)이라고 할수잇스니 어른들의 꿈여범 그분석과 판단이대체로 간단하게될수업스나 어린아히들의꿈은 비교적쉽게판단할수잇는것입니다。왜그러냐하면 어른들의 욕망이라는것은 복잡하나 어린아이들의 욕망이란것은 단순합니다

과자가먹고십다고 생각하고잠이들면 아조기맥히게 조흔과자가 산떠미처럼잇는 과자왕궁(王宮)가튼것이 꿈에보입니다。바다에가고싶다고 생각하고 잠이들면 그날밤에는 해수욕을해보게되는것입니다。

다음 잠자는동안의 육체적고통이 꿈에보일때가만습니다 가령 회채나는 꿈을꾸고잇던아이는 그만 하도무섭고 자지하야 오좀을 싸게되는게라던지 치운밤중에 이불을차는 꿈을꾸다가 깨여보면 잠결에 이불을 뒤집어버렷다는것은 모다 실제로 당해보는일이 안입니까 그러므로 욕망과고통이 단순한 어린아히들의 꿈은 쉽게판단이됩니다 그러므로 어린아히를사랑하고 잘기르겟다는 어머님은 그아히의 꿈에대하야 주의하지안흐면안될것입니다

꿈으로말하야도 그아히의건강상태라던지 버릇이어떠케 변해간다는것을아러보아서 여기대한적절한대책을 세우는것이조흡니다

참말로위험한 꼿노은사기그릇

사기그릇은 갑시헐하고 참 한번갈노 문이를 노흔것은 몰갑이나 사납벗서 그림그리는 물감질이 연독(鉛毒)이 드러잇스므로 그냥쓰는것은 위험합니다

물으고 그냥쓰다가 중독이되여서 고생하는수가 잇스니 사오는길로 곳 초를 솟에 붓고 그속에 사기그릇을 너흔다음에 불을 때여서 한번끄려내면 소독이됩니다 그냥너운쓰에 담거두어서는 효험이 업습니다

長篇小說 젊레꼿 【111】

金末峰作 金熊超畫

적자(赤字)(三)

근호는 먼저번 옥란의집을침입하엿슬때에도 물론 어멈을매수하여 무사히 목적을달한지라 어저녁에도 그는 어멈의뒤를따라 발소리를 죽여가며 캄캄한 뒤겻트로 드러갓다

우뚝우뚝서잇는괴물은 어둠속에서도 장독대인것은 짐작하엿스나 칼날가티 긴장하여진 근호는 맹수가 가까이온다하여도 그는 왼눈하나 깜작일것갓지는 안타 압서것든 어멈이 발을멈추는대로 근호도 발을멈추엇다 어멈은 근호의귀에대고

『예가바로 안방뒷문이야요』

속군거리고는 살며시도라서 나가버렸다

근호는 가만히 숨을내쉬고침하아래로 드러서서 위선 바람벽에다 몸을기대엿다 그가어멈에게 안낭사람들의말을 엿듯어보겟다고 한것도 실상이속 조두취가 도라가기까지 잠간동안 몸을숨기고저 하엿든것이다 아무도 보는사람이업는 어숙한이곳은 실로 근호에게적당한피란처임에 틀림이업다 떠든이잇고 장지문이잇고 그리고 영창이잇는 방안의말소리는도란도란어렴풋이 들리기는하나문에다바삭 귀를대기만하면 뚝뚝히 들릴것갓기도하다

그러나 근호는 말속으로 어서 조두취가 도라가주기만 기다릴뿐 그는별로 방안의말은 드려보고싶지도 안엇스니 그것은지금 그의머리는 이길로 사랑하는 옥란을다리고 멀리국경을넘파하여나갈 코ー쓰를 생각하기에 바뿐까닭이다

『경찰의손이 빼첫슬지도 모르니까……이밤은 위선 자동차로 인천까지가서……그리고인천서 한이틀쉬면서 중국인으로 변장을하거든……그래서상선에 올라타고……』

오날종일 려관에서 되푸리한는생각을 또한번맘으로 그려보고 그는 외투속 포켓트를 더듬어 보앗다 두툼한 지전뭉텡이를만저보는 근호는 어둠속에서 빙그시웃고 그리고 다시귀를 기우렷다 안방에서는 여전히 도란도란 말소리가 끄리를물고늘려온다

쌩ー하고 뒷골목을 휘도라나가는 매운바람이 근호의뺨을 후려갈기는듯하여 근호는 외투깃을 밧치고잇는 낙타목도리를끄내여 얼골을쌋다

시분 이시분 삼십분!그러저러 한시간이나 되엇스나 근호는 시계를끄내보고도 시펏스나 혹칠가튼 어둠속에 물론 시게바늘이 보일 까닭은 업는것이다

근호는 속으로 혀를찻다

『도대체 무슨이야기가 이러케 길담!』

그는 거의본능적으로 더욱에 한편귀를 밧삭드리댓다

『어ー기특하이 하하하 과연우리마누라감이 훌륭하단말야』

하고 껄껄대고 웃는것은 분명 코 조만호씨의 목소리다

『그러니까 말야요 영감도 오날밤에 확실한대답을 해주서야 만합니다』

약간 노염을 끼듯한 옥란의말이 방안의공기를 찾늘하게 맨드러버린듯 실내는 잠간동안조용하여젓다

『확실한대답?』

문밧게선 근호는 이상스러운듯이 고개를 기웃거렷스나 좌우간 그는 가슴이 뚝금하여지는 불안을 어찌할수업는것이다

두취의 저력잇는음성이 뚝뚝히 근호의고막에 울려왓다

『옥란이가 진심으로 내게모든것을 고백하여준이상 나역시 옥란이에게 고백밧깃 한가지가 잇단말야』

『고백이라니요?』

따하고 술잔을 내려놋는 소리가 들린다 술상이 벌러진모양이다

약간 놀란듯한 옥란의목소리가 떨려나오자

『응ー옥란이에게 최근호란 청년이 범죄를하여 하면서라도 옥란과가티 살아보것다고 한다고 그랫지?』

순간 근호는 자기귀를 의심하는듯이 흑암속에서 고개를치켜들엇다

『그러니말야지금 옥란이는 근호의열정과 또내게대한 애착으로 고민을하고 잇다는말이 아니야?』

『안야요 그것은 영감이 제말을 오해하시는거야요……최근호라는 젊은애에게는 아무런 사랑도 취필도 느끼지안는다니까 그러시네 그리기에 내말이 그사람이 아밤으로라도 조차올가 겁이나니 말이얘요 결혼식까지 어데 조용한곳으로가서 잇겟다는거야요 아이참 말귀도 그러케못아라드르서요?』

하고 옥란은 두취의 무릅인지 어깨를 탁치는모양이다。

근호는 갑작이 발끄트로부터 머리끗까지 찬눈을퍼붓는듯한전신에 오한과전률(戰慄)을 느끼엇다

『옹 그래그래 좌우간 지금옥란에게 사랑을 밧치는남자가 두사람이 아니야?하하하』

웃는두취는 무엇을생각는지 한참동안 말이업다

『고백을 하신다더니 무슨고백이야요 좌우간 들려주시기나해야죠』

『이봐 성내면안되 성내지말고 내말을 똑똑히 드러보란말야 그래야만 옥란이도 한평생행복되게살고 또 내 신도편할게니말야……』

『아이가갑해 어여말슴을 하시라니까』

옥란의 음성은 나즈막하엿스나 확실히 짜증이석겨잇다

근호도 두취의 고백이라는것이 무엇인지 듯고시픈 호기심에그는 밧삭귀를 드리댓다

『다른게아니라 음ー내가말야우연한기회에 일을하나 저즐럿서……일을저질럿다는게 그만 저만한게면 나도어떠케 달라처치를 할텐데……저쪽은 감쪽가티 처녀란말야』

『무엇이 어찌고어째요?』

대쪽을치는듯한 옥란의소리는거의 비명에 가까우리만큼 처참하게 들렷다

『아니 드러보아 글세 말도채 듯기전에 끝부터 먼저 내는법도잇나?』

『어여하세요』

『건데말야 아 저쪽처녀쪽에서는 시퍼러케 부모가잇지 그나 그뿐인가 그오라범이 지금 제국대학에 단이는데 아주 호랭이가튼 젊은애란말야 그나그뿐인가 음ー 바로어제군 글세 처녀란건 참 무섭더군 불과 달수도 두달인데 아 몸이달려진듯하다니 글세 이걸 어떠케 하느냐말야…… 그래 헐수업시 그애와 결혼식을 협박게 달리도리가 업단말야 그리고 옥란이는평생 내애인으로 애끼고 사랑할테니』

『좌우간 처녀라니 대관절 누구집 처녀라말얘요』

『그건 아죽 비밀야』

『그래정말 내게말을 못하시겟단말얘요?』

옥란은 벌덕이러나더니 단스설합을 여는소리가 나고 뒤미처 두취의 몸에 빠진듯 당황스럽게부르짓는소리가 들린다

『이건무슨짓이야 아니 칼부림하는건 어떤놈에게서 배와가지고 이러는거야』

근호의가슴에는커ー다란불덩이가 치밀엇다

부인병때문에대하중에 생긴것이니속히곳치자

자궁속에병균이들어가서 부인병을알케만든것임으로 직접병화근인 자궁에帝大病院서쓰는『와세돈球』로 치료하시면단시일안에근치됩니다

땀배오르는요새에 몹시아래배가 쑤시고 땡기며 허리가 끈어지듯이 아푸면서 몸서리칠만큼 악취가나는 대하증이 흘너서 고통을 밧고계신여러분! 월경이 고르지못하거나 월경때면 놉게되도록 몹시 압으며 눈 두통과 상기증이나고 화생이 납써서 번민으로 신세타령으로 세월을 보내실줄밋습니다

그러면 엇던원인으로、그런증세가 생기느냐하면 자궁속조직에 병균이 들어가서 그곳을 못고 염이나게하며 홈집을만들어서 쑤시고 결니게하는만큼 그곳에서 생기는 진물과 고름이 즉『대하물』이니 병화근一즉 자궁속을직접 치료해버리시면 대하증은 물론이요 지금까지에 여러분이깨닷고계시든 모든 부인병의증세는 모조리업서집니다

그런때문에 무엇보다도 먼저 자궁속에서 活動하고잇는 병균을 모조리 죽여야만되는데 이것을 곳치시랴고 흔이먹는부인약종유一탕약、물약환약、가루약등을 장복하든가 흑은專門醫師가권치안는 민간에흔이잇는거문빗나는넛는약혹은약한개를가지고 一週日이나쓰는것등을써서 오히려병세를중하게하여서 비참한신세를맛치시는분이 만흔것은참으로딱한노릇입니다

그것은 먹는약은 배속을통하야 그곳에일으키기때문에낫지안으며 넛는약일지라도 유명한病院의림상치료시험이 업는까닭에 일정일단의 폐단이잇는것이니 반듯이 信用과약효가훌융한『와세돈球』로 곳처주시사전례의깃븜을 어더주시기바람니다

가정에서 간단히 근치된다

와세도球는 고혼미라色 돗는 말낭말낭한약으로써 주무실때 약한개를 국부에너시면 그이튿날부터 몸이가볍고 병고가살아지는양입니다

약가는 十二日分…一圓卅錢 卅六日分…三圓四十錢(病院用덕용된) 百四十四球…十二圓이온데 조선국문으로 주소를쓰시고 우표삼십전을선송하시면 대금이환으로도 송약해드립니다

東京市芝區通新町十三ノ一 總代理店 合名會社 河原商店 (振替東京三五〇一九)

조선문으로된『부인병자택치료서』무대진정

……저는이럿케부인병이근치되엿습니다……

와세돈球의德澤으로 活路를어든나의깃붐

(順川) 趙文愛

拜啓 此時盛夏之際에 귀사의 영창과 여러선생님들의 영영복을앙축하옵나이다 저의증세는完治되엇습니다 아즉몸쇠약과 혈색이완전히회복되지안엇슬따름이지 다른증세는 조곰도업습니다……二三年이라는장구한동안을 조타는약은모조리 좇차가며 使用해보앗스나 그어느것에서도 뜨끔만한효험도보지못하고 더구나 비단혼전의로잣약(여시상입약)을씀때에는 동통은 더심해가고 대하물은 더내려서 그不快한말못할흉한냄새는 점점더심해턴말이야 이로다말할수업섯습니다……귀약을쓰기시작할때도 또속으면 모든것을단념하고죽을수밧게업다고까지 생각하고 잇섯든것이 불과六十여일에 사람가티되엇고 여름에더심하든惡臭를 今年여름에는 모르고 지내게되엇스니 이것만으로도 날뛰는가슴을 難禁之境이올시다 이은혜를 어떠케 다 갑풀는지 다만회생구세주하나님과 함께 축복하야마지안습니다

당약으로속은울분을『와세돈球』로분푸리

(路下) 李順伊

이무더운더위에 泰安들하십니까? 선생님들의 恩德을多蒙하야 冷症이全治되고 受胎까지하엿스니 참말고맙습니다 이제病院에가서 진찰을밧고서 틀림업는 임신이라는것을알고나니 무엇이라고 다치하의말슴을 들엿스면 조흘는지모르겟습니다 그것은 너무나오래동안 약에속아오기때문에 이번에도 또헛일이겟지하든생각이 豫想外의수태의깃붐을당키때문입니다 지금까지近一年동안이나 부인병영약이라고 떠드는탕약(역시동경서파는사물탕비슷한것)장복해왓스나조금도 효험이업서 대하물은 전보다더욱심하야 나오고 동통을주든것이 와세도球卅六日分으로 씨슨듯이개이고 그후게속하야 사용해왓드니 수태하는 경사를보게되엇습니다 다른약으로속아온 분푸리를와세돈球로 한셈입니다 금후도 안산을도모하야 계속사용할計이오니 곳卅六日分한개를보내주시기를 바라며 兼하야 그에對한注意를下敎하여주심을 切望합니다

病治와受胎의 二重의깃붐을엇고서

(高城) 洪順女

…너무도 오래동안을두고이약저약에 속아와서 疑心하면서도貴社 와세도球를 써보앗든 것이(中略)이와가튼경사를 엇게되엿스니 무엇이라고 先生께 고마운치하의말슴을 해야할런지 모르겟습니다…下送하여주셧든藥으로 대하물이 아조깃첫슬뿐만안이라 수족이땃뜻해지고 고통을지기지안케되엇습니다 그러드니 三個月이나두고 월경이또업기에 증세가아닌가하고 의사의진찰을바다보앗드니 受胎의경사라고하니 이런깃붐이 또어데잇겟습니까? 그러지안어도 今年六歲먹은女兒를난후로 수태를못하야 고대하든중이라 원집이 모다깃붐에넘치서어쩔줄을 몰으는바이오니 이다 貴藥의은덕이…

日東製藥合名會社製藥

十字路 里町 光武劇場

始映 밤 八時

大衆料金 階上十五錢 階下十錢均一

◆新興키네마東京撮影所超特作 監督……鈴木重吉 東京大阪每日新聞連載 全發聲 現代名篇 新編學校 主演 歌川八重子 江川宇禮雄 關立のぼる、立松晃

◆新興키네마大泉特作映畵 雜誌『日之出』連載 現代名篇 心の波止場 主演 小杉勇、桂珠子

人生의幸福은돈도아니요名譽도아니사랑이냐? 心血을쏫는 노흔女性愛名篇

◆次週映畵(大活劇)世界에우는者(探偵大活劇)女流探訪記者▼

團成社

八月廿四日부터特別興行 每日三回十時半、一時半、六時半

◆新興키네마最高發聲篇 滿口健二 監督 山路よみ子、河津清三郎主演 愛怨峽

◆廿世紀폭스超特作映畵 사랑과怨恨의두질을밟는한女性의눈물어린記錄! 시모느、시몬、짜넷트께이너 콘스탄스베네트、로렛타영 에드와ー드、표그리뷔스監督 네개의戀愛 네女性이것는사랑의가지가지四大名優特別競演

◆朝日世界뉴ー스 讀賣發聲뉴ー스 東日大每國際뉴ー스 各社北支上海事變特報 ◆와ー너ー天然色漫畵二篇 (1)學藝會、(2)海底자폭탕

東洋劇場

八月廿七日낫부터 開演時間 午後一時半七時半 劇團豪華船 公演第二週

▲上演劇本▼ 林仙圭 作 내가사랑하는사람들 二幕五場 南宮春 作 戀愛戰線異狀잇다 一幕

絕讚好評으로連日滿員의大盛況을 呈하든二大名劇을特選하여新秋納涼의幕을열엇습니다 金剛山이빗나는東劇으로玉步를거듭하시여九龍淵에서더위를시츠시는同時二大名劇을보시고흐르는눈물과넘치는웃음으로疲勞하신당신의몸을慰安하소서

觀覽料金 階上大人六〇 小人五〇 階下大人四〇 小人三〇

第一劇場 電光一七五五番

八月二十七日낫부터三日間大公開 全日本熱狂待望의松竹文藝 巨篇封切週間 每日晝夜三回公演 一回十二時二回二時二十分(續映) 三回七時三大分始映 料金 階上十五錢階下十錢均一 松竹大船社超弩級作品全發聲 原作 片岡鐵兵氏 脚色 池田忠雄氏 監督 島津保次郎氏 現代文藝劇 朱と綠 前後篇大會 高杉早苗、上原謙、高峰三枝子、佐分利吉主演

◇스크링·아도라크포超特作全發聲 日本版 巨匠監督로바ー드힐氏 猛獸大活劇 密林의女王 共演 메리·아리암·월리암드·판슈 리ー드·호우스

◇콜럼비아社超特作全發聲版!! 海洋大人情秘愛大冒險大活劇!! 潛水艦SOS 全八卷

主演 리차ー드에스씨 잭홀트 제스다보리스씨

◇콜럼비아社超特作品 大活劇 怪盜黑頭巾 全七卷

主演 바크존스씨 가메리제라티이孃

◇極東映畵社超特作品 時代劇 血祭天龍川 全九 監督…山口哲平 主演 嵐寬三郎 櫻井京子孃

新富座 京城新堂町 (電本)五六七七番

戰爭文學 (三)

陽山戰과 歌

湖岩

陽山戰은 新羅武烈王때 新羅와百濟사이에 버러진戰爭이다。 이陽山戰에 이를노픈武烈이나 에 잇스니 그는金歆運이란 新羅王族이 能히早騎로 敵陣에 突擊하야 壯烈한戰死를 한것이다。 金歆運의 이勇敢한行動이 戰士에게 刺戟을 준것은 勿論이오 一般人民에게도 感動을 주워 當時 新羅人이 陽山歌라는 노래를 지여서부르게 되엿다。 지금 그陽山歌의 內容이 엇더한지 알수업스되 李朝成宗때名儒 金佔畢齋(宗直)가 일즉漢詩로서 陽山歌를 다시 지엇는데 그詩는 左와如하다。

敵國爲封豕。荐食我邊境。
赳赳花郞徒。報國心未遑。
荷戈訣妻子。嗽泉嚥糗糧。
賊人夜劇斫。毅魄飛劍铓。
回首陽山雲。矗矗虹蜺光。
哀哉四丈夫。終是北方强。
千秋爲鬼雄。相與饗椒漿。

以上五言十四句中에 最初二句는 當時百濟가 新羅邊境의 侵犯함을 말하고 다음 四句는 歆運의 본대 郞徒로서 決死從軍함을 말한바 荷戈訣妻子、嗽泉嚥糗糧 가튼것은 出征勇士의 眞面目이 躍如함을 보겟다。그다음 八句는 歆運이가 百濟軍의 夜襲에 勇敢하게 戰死한것을 光輝잇다고 讚頌하고 哀哉四丈夫는 歆運을 따라죽은 穢破、實用郞、狄得을 아울러 稱道한것이니 모다當時陽山戰의 史實을그대로 울픈것으로 價値잇는 史詩라고 하겟다。

肅宗때 李圓嶠(匡師)는그의東國樂府에 陽山歌의長篇을 지엿는데 六言四十二句이다。그槪意로 말하면 地勢는 좁고 樹木은 만흐며單勢는 외롭고 발은깜깜하다고 初頭에 말하고 다음에 激戰을그린 一場面에 火包山谷濃谷하고 敵如潮驟延宕이라고 하엿스며 將軍이 矢盡刀折하야 力戰而死한것을 울펏다。 다만 圓嶠의 陽山歌中에 다른데업는 「로맨스」가 보이니

映將軍羅勝族。王有女顏白王 手把細纖材邊。王穩之泉匹嬌。

이것을보면 歆運은 王族뿐이 아니라 駙馬로서 世間榮華를 한몸에 모흔것을 알것이다。이런貴公子이엇가 富貴와歡樂을 집어던지고 自願從軍하야 先登力戰하다가 죽는것은 武勇國新羅에서도 歆運이 아니면보기 어려운바니 그러므로圓嶠는 그를絕讚하야

捐富榮如弊衣。竪死國從者聯。

라고울펏다。

李圓嶠의 陽山歌에 對하야 李令翊의 和篇도 잇지마는 그槪意는 역시 高貴人으로 모든世間快樂을 버리고 陽山戰에나가 爲國殉死하엿다고 稱頌한것이다。

◎……◎……◎

學藝

文學上의歷史的題材

그待望되는理由와意義의解明 (1)

韓植

우리文壇에 잇서서 내가 歷史文學을 提唱하며 그必要性을 高調한다할것가트면 사람들은或時 이러케 나에게 反問할지도 몰으겟다。 그러면 君은 이땅에 잇서서의 리아리즘文學을 대신하야 「歷史」= 文學에만 還元하려고하는가。또는 作家들의 第一義的課題는 恒常 當時社會의現實의追求에 잇슴을 忘却하며 굴노부터 逃避하려함인가고。그러나 나는 以下順을따라서 말할것과가티 歷史的테ー마를(歷史와文學과의 結合등의 廣義에잇서서의 그것을 解釋하자는것이아니고 다만 여기서는 歷史的테ー마를 取材하며 過去의事實가운데에서 作品의 모ー티브를求하는 意味로서 歷史文學을限定한다) 우리들의 文學分野에導入하는것이 將來文學을 豐富히하는方法이며 文學大衆化의 緊急한任務와도 結付하여 생각할수잇는 한개의方面을 提議하려는外에 다른것업다는것이다。이에잇서서 하나指摘하지 안흐면안될것은 이땅에잇서서의 리아리즘論者들은 그意圖의 如何를不問하고 다만 리아리즘打令만 되푸리하고 =禮讚= 만하고잇는限에 잇서서는 到底히 그의眞實한 發展을 꾀할수가업다는것이다。무엇보다도 그들은 文學藝術의本質的의 方面으로서 잔루 構成 言語 形式 綜合的스타일등으로서의 여러가지問題에 對하야充分히 發展식히며 顯現하지안흐면 안될것임을 돌보지안코 잇는것이다。卽 리아리즘創作方法의問題 完全하고豐富한言語 잔루 形式 樣式등과 가튼것을獲得하며 테ー마의擴大 모ー티브의發展등의 方面에잇서서의 具體的의 開發이 企圖되지안코는 到底히 리아리즘文學의 아프로의 滿開를 바라볼수가업다는것이다。

前日내가本紙에서 言語問題의重要性을 다른歷史的 聯關밋에서 文學의大衆化와 形象化의照明으로써 論及하엿스며 필키ー등 이言語問題에 對하야 그들이그러케熱心히 議論하고잇는것은 돌아가는바 모다 리아리즘論의 =發展=과 새로운藝術의內容과아울러 分離하여 생각할수업는形式을 獲得하자는 때문外에 다른것업는것이다。그와가튼見解아래에서 여기서 새로운 잔루로서 테ー마의擴大로서 歷史的課題를 우리文學에 誘引하여올것으로생각한다。正히우리文學界中의進步的리아리스트作家들의압에 이와가튼 未開拓의 分野가잇슴을自覺하여주기를바라며 그는決코第一義的의 文學이 못되는것이아니며 도로혀 當面한作家들의큰 任務의하나라고까지 생각하는것이다。勿論 우리文學의모든것을 이와가튼歷史文學의 잔루가운데 押送하며 取扱하려는것이아니며 또 모든作家들의素質의如何를 不問하고 歷史文學을創作하라는것은아니다。다만歷史文學은 모다歷史에 눈을돌리어取材하며 過去의 事實가운데서 모ー티브를求한다하야 그것은 第二義的의것밧게못되며 =復古= 主義의 機運의하나에서 不過한다고 생각하여서는 안될것이다 도로혀 그와가튼類의 卽現實로부터 逃避하며 어떠한 色彩와 아울러 流行되는 歷史及 歷史文學이 歪曲되면될수록 우리들 良心的 리아리스트의 손으로 자아나온 眞正한 意味에 잇서서의 歷史的文學이 必要로될것이아닌가。이제야 모름지기 우리文學藝術의 分野에 잇서서 그의眞實한 內容을 表現하기爲하야써도 더욱빗나는잔루形式에 =着眼=하며 諷刺、寓話、새씨나리오、라디오드라마등의 새로운 文學方面이 探求되며 또테ー마의 擴大로서 自然人間社會와아울러 歷史등의 分野에잇서서 새로운 광이를 들지안으면안될것이다。나는 일직히 우리들文學의發展을 今日以上으로 前進시키기爲하여서는 테ー마의擴大와 本格的로만의 構成、豐富한 잔루의開拓、書語形式의確立의 네가지 條件을 旺盛하게 發展시키여써만 可能하다고생각하고있다 (이에 關하여서는 稿를 달리하야 쓸라고한다)

漢詩募集

題 秋夕
押 明
期 九月十五日

新刊紹介

▲基督敎報 第二二二號(週刊)發行所 京城府西大門町二丁目八九 基督敎報社 振替京城二一五九番 定價一部五錢

▲幼年繡報 八月號 發行所 平壤府西城里一〇의二의四九號 一千五百二十一番 定價十五錢 振替京城一八六

▲가마귀(短篇集) 李泰俊作(內容) 색시 馬藏老人 三月 孫巨富 가마귀 純情 바다 點景 鐵路 장마 山사람(戲曲)等 發行所 京城府堅志町三二 漢城圖書株式會社 振替京城七六六〇番 定價一圓二十錢 送料十二錢

▲月刊로시아 九月號(內容) 歐洲新政局과蘇聯의地位 蘇聯의國防公債와公債政策 北支事變과滿洲國 活躍하는新打開文藝家(附錄) 最近의新潟大觀(上)等 其他 發行所 東京市麴町區丸の內二丁目一二 日蘇通信社 振替東京六一五〇八番 定價四十錢 送料二錢 五錢(和文)

竝書와雙書

訓民正音의正當한解釋 ①

洪起文

畏友 朴勝彬氏가 正音誌七月號를 빌어서 筆者에게 보내는 一篇의 글을 發表하얏다。그글의 內容은 一二年前에 本紙本面에 揭載되얏든 筆者의 적은 論文中 竝書와雙書에 關한 意見을 反駁한것이다。筆者에 對한 氏의 前提的激語는 一見 揶揄에가까우나 氏의 率直한 人格을 밋는 筆者로서는 도리어 畵虎不成의 오늘날 自身을 反省하야 氏의激讚에 相副되지못함을 愧嘆할뿐이다。何如든 平素景慕하든 親友로부터 말을 바든以上 다시 거기對한 對答이 업슬수 업는것이라 嘗竊의 偏見을 解明하야 氏와 밋 氏의意見에 共鳴하는 人士의 거듭나림 膝鑒을 기다린다。——筆者——

訓民正音에는 竝書란 말이모다 일곱곳에 쓰이어 잇다。煩弊스러더라도 그 일곱곳에 쓰인 것을 全部 이아래 들기로한다。

ㄱ牙音如君字初發聲竝書如虯字初發聲
ㄷ舌音如斗字初發聲竝書如覃字初發聲
ㅂ脣音如彆字初發聲竝書如步字初發聲
ㅈ齒音如卽字初發聲竝書如慈字初發聲
ㅅ齒音如戌字初發聲竝書如邪字初發聲
ㆆ喉音如虛字初發聲竝書如洪字初發聲
初聲合用則竝書終聲同

그러면 이 竝書란 어떠한뜻의 말인가?卽同一한 字에限하야 그 雙書됨을意味함일까?아모리한 字끼리나 서로 가로連書됨을 意味함일까?그어느편인가?첫재 竝書는 訓民正音 諺解에도「골바쓸씨라」고解釋하얏거니와 漢字그自體도 나란이쓴다는뜻으로 박게 더 解釋할수가 업다。더구나 初聲合用則竝書終聲同으로·보더라도 初聲끼리의 合用은 어떠한 字끼리合用되든지竝書하라는말이니竝書를 同一한 字의 合用으로 制限지안는것은 分明하다。萬一竝書를 雙書와 꼭가튼 意義로 取扱하야서는 訓民正音의 本意를 잘 把握치 못한 사람이요 또漢文文理의 初步도 못 들어 간 사람이다。

나는 이미 만흔 境遇에잇서 이와가튼 나의 見解를 披瀝한줄로 記憶되는바 이제 새삼스러이 竝書곳 雙書로 混同된다고 誤解되는것은 실로 千萬意外의 일이다。그러나 暫間 竝書와雙書에 對하야 한가지의 辯解를 附加해 두자。竝書는 同一한字가 橫으로 連書되거나 兩個의 相異한 字가 橫으로 連書되거나 모도다 똑가티 竝書임에틀림이 업는 것이다。그러니까雙書는 決코 竝書와 對立되거나 拮抗되는것이 아니요 竝書의一部分을 이루고 잇다는것이다。이비록 自明의 關係로되 이關係를 잘 따지어보지안는데서 오는날無用의만흔 論爭을 惹起시키는것이아닐가? 말은 곳 힌말이 아니나 그러나 힌말도 말의 一種인것가치 竝書는 곳 雙書가 아니나 그러나 雙書는 竝書의一種이다。말이모다 힌말이라고 덤비어드는 것은 類槪念에對한 種槪念의關係를 混稱시키는것이요 힌말이말이 아니라고 옥이는것은 種槪念에對한 類槪念의 關係를 錯亂시키는 것이라 方向곳 다름에 不拘코 同一한謬로 돌아 간다。내 누구를向하야 이와가치 幼稚한 論理講義를 베플고 잇는가?뜻는분조차 괴란할것임을 나여시 모르지 안컨만은 나의 見解를좀더 徹底히 밝히기 爲하야 不得已함에 어찌하랴?

鍊金機

쿠ー프린의歸蘇

一步生

一九一八年사베트가 생긴 以後 巴里에亡命中이든貌文豪알렉산드르·쿠ー프린은 지난五月三十一日 十九年만에 모스크바로 도라와 作家同盟及新聞代表의 出迎으로 다시싸베ー트文壇에서 活動하게 되엿다한다。

記事가簡單함으로서 어떤 動機로 歸蘇하게되것인지 알수업스나 그의歸蘇는 두가지로 解釋된다 첫재 革命直後에는 作家의個性을 無視하는傾向이 最近 훨신緩和되것과 또作家쿠ー프린이 思想的으로 現在사베ー트文壇에서 活動할수잇는것도 老年(今年이六十七年)에서오는 鄕愁때문이 아님가한다 그는元來 陸軍士官學校出身의 軍人으로 벌서士官學校時節에 諷刺小說을 쓴때문에 營倉에 收容되얏든 잇슬뿐더러 其後는『몰록흐』라는 職工生活을 그린作品을 發表한後 代表作『決鬪』로써그의文名은 더욱 노파진 才能잇는 作家엿다。이決鬪는 南方로시아 一聯隊를 舞臺로하야 少尉와 中尉夫人의 邪戀을 그린것인데 이作品에서作者의 個人主義的思想이 一中尉에依하여 虛無의 哲學 自我의神化에까지 이르게한다 그리고 이以外에도 그의取材範圍는 오직한 軍人生活만이 아니요 智識階級을 主題로한 社會小說도 만이있다 더구나 그當時의로시아文學의風潮는 象徵主義와 神秘主義가 濫溢할때인데 그는 흔로 寫實主義의傳統을 堅持하고 現實生活의柔而에 만흔注意를갓고잇은獨特한 作家엿다 그리하여 그들實生活의 作家로서 렐호、솔스토ー이의後繼者라 稱하기까지하엿다。

그러데蘇聯內에서 도하집호스키事件으로트로츠키스트들에肅淸하는 오늘에있서서十九年만에 쿠ー프린이 歸蘇한것은 吾人에게 적지안흔 注目을 이끌게하는것이다。

漢詩

題 芳草
押 生

佳作 水原郡八灘公立普通學校 李恩秀

萋萋綠草趁春生。
似是無情也有情。
和煙好帶羅裙色。
浥露時侵珠履行。
香心肯蝶難回步。
嫩葉藏蛙易驗聲。
近接芳隣嘉末秀。
勝花詩境晩來成。

科學

特殊한分布를이루는 濟州의植物 ④

鮮于起

3 고대밧舞臺泉附近(寒帶林)

上記의 一大樹海를 버서나면갑자기眼界가 열리지만 同時에雲霧가 發生하니 언제 비가올던지 暴風雨가될는지 몰온다 고대(スズダケ)가 數十町에 亘하야 群生하얏스니 此所가 所謂『고대밧』이다 アキグミ オネサンザシ等의灌木이 한참가다 한포기씩 서잇고 ハリアザミ(濟州特産)의赤花가 人目을끄는데 登山家가 한번은手中에 너어보나 그偉大한가시때문에 逆襲하고 버리고만다 고대밧中央을 지나자 アララギ(노가리)가나서고 ガンコウラン(시러미)이顯身하고 ダケカンバ가나서고 草本으로도ウメガサソウ イチヤクソウ ノブキ ツタカラカウ等高山性分子가 次次나선다 ミネジヤコウサウ群落이 譽만하고 サイシウシラベ(구송)가 多生하니 純林을일운 一大樹海를 물채 一同이 모두 歎聲을 發한다 胸標이 精然하다 針葉樹帶即寒帶林이 分明하다。

4、灌木帶

灌木帶는 北側보다 南側이더 判然하며 ゲンカイツツジ (참꽃낭)トキハゲンカイツツジ (개꽃낭)テツセンヤマツツジ等의 專用地인듯한感이잇는 地域이다 一同이 昆虫採集도 하고 西歸浦도 바라보며 一時休憩하든 附近一帶는 即灌木帶이다。 北側에도 木標잇는附近 故城大生避難所 그上木標附近부터는 クロマメノキ(들쭉) タンナミネヤナギ サインウメギ等이 優生하고 ガンコウラン(岩高蘭)이 더옥多生하며 エゾダケカンバ의ノブキ의黃花가 눈을끈다。

5白鹿潭附近(高山植物帶)

標高一九〇〇米以上의 頂上附近의 地域一帶는 噴火口를 中心으로하야 安山岩 玄武岩 및 熔岩뿐으로된 土壤이 엽고 風力이 强하고 氣溫이 低한곳이다 보신분은 잘아시고 보시지 못한이도 듯든일이 잇지 만은 俗塵을버서나 靈域에 잇는 高山植物이 꼽지안코 무엇하리오 黃色으로 テフセンイハキンバイ キヲン タンナキバナハウギ(根部偉大) 等 白色으로 タカネハハコグサ イハウメ(安山岩着、稀少) イハキツキヨウ ダイモンジサウ シロバナヘビイチゴ ホソバイブキトラノヲ(群落) クリンユキフデ タンナイハゼキシヨウ ヒメウスユキサウ (白鹿潭南側外壁) 等 紅色으로タンナシヤヂクサウ ミネジヤコウサウ タンナフウロ。エキワリサウ等紫로タンナヤマヲダマキ(黃色混入)サイシウマツムシサウ(南側外壁)シマシヤジン(蓬萊泉)等의 天然의花園을 旭日落照와 한가지사랑할수잇는 몸이되니 幸福하다。

6南側(頂上部近川沼岸) イソウマ圖

此登山路는 實로 險惡하다그러나實로 貴重한徑路다 그것은植物의高度分布 即垂直分布를研究하는데 가 價値잇는 코ー쓰이기때문이다。

高山植物帶(白鹿潭南側外壁)
灌木帶 ゲンカイツツジ シンパク(眞柏)等顯著
喬木帶
針葉樹帶 サイシウシラベの純林
落葉濶葉樹帶 殼斗科顯著
暖帶林 此帶는 上述한바가 잇지만은 樵夫의濫伐 牛馬의여물이 되여버려 落葉濶葉樹帶의 直下에 接함을 現時는 보지못한다 現時는 찰아리 海岸에돌아 絶壁斷崖에 가서 冒險探鬪하는것이 조타 (安德川瀨外川李敎川等河口)

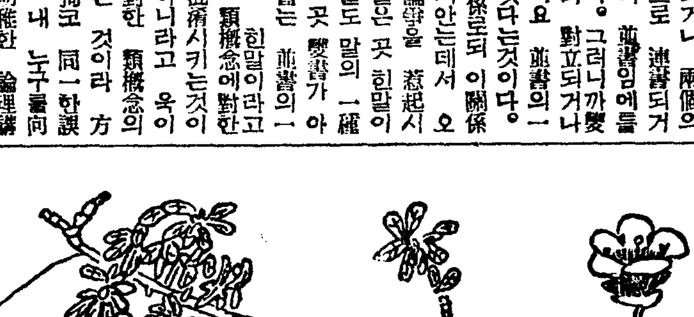

漢拏山巡禮記

海·岸·線·行·脚……(26)

城山의九十九峯

—寂寞한水山坪옛꿈의자취—

李殷相

東으로 東으로、바른편에 海岸을끼고 달리는 오늘길도 어제와 다름업시 景色과 古蹟으론 눈과마음을 잠시도노하주지아니한다。

保閑里라는 조고만한 마술은 지금에 보잘것이 업지마는、이섬의 古文化上 으로는 所重한一地域이엇든줄을 이地名으로 알수가 잇스니、漢字로는 保閑里라쓰면서 俗稱에는『불ㅅ개』라부르는것이어떠케나 分明한消息이냐。 여기도『불』이라 부르던 一神域이잇섯던것을 늣겁게생각하는동안 우리는 바다로 빠지는 松川을 지나 北으로 南兎山미을 거친다。 얼마아니하야 둥글뺏족한鷹峰을 바라보며 薄荷栽培로들린 表善里를 지나니 이表善里라는곳도『白濱』이라는 一名이 잇음을보아 이곳 亦是『불ㅅ개』라 부르던곳이엇줄을 짐작하겟다。

아츰햇빛에 넘실거리는 海面을바라보다 문득다시 왼편눈에걸리는 石山이 잇스니 이는 新山里의獨子峰!

다시잠깐 바다를 멀리하고 荒田사이를 달리다가 바른편으로 瀛濤해보이는 一灣을만나니 瀛平里라부르는곳이다。 이瀛平里는 現在 한漁村에 不過하기때문에 오는이 가는이가 다 尋常히 지나지마는、실상 古代에잇서서는 이곳도 한神域이엇든것임을 이저서는 안될것이다。 三神人이 耽羅를 開國할때 日本使者가 三神女를 모시고 온곳이 바로 이곳이라하야 地名을 延婚浦라불럿든것은 耽羅誌에 記錄되바어니와 다시 또 古稱으로는 閱雲里、或은餘乙濆이라고도 하엿던것은 亦是 聖城의 稱號인『온』의 對字인것이分明하다。 『三神女 來泊于此』라한곳이 바로이곳이나 아니냐함은그傳說의全體와아울러 別問題에屬할것이오 다만 이곳도 한개의『온』地域이엇든줄은 古稱號의 變遷을 [illegible] 바잇다。

防山峰이라는 磅礴한島一岡 [illegible] 다보게된다。

이古城과水山 一圓地는 元의 牧子가 本州의萬戶를 殺害하야 戰火가 바꾸이던곳일뿐더러 元이 이곳에 牛馬를 羊을 放牧하던곳이라。일즉이 우리李元鎭이

卻億塔羅初放牧
濁羅長劍一長嘯

라는詩句까지 남긴곳이다。이섬의 海岸地帶에서는 보기드문 平舖한 水山坪은 이가리 英雄의 칼날이 번쩍이든곳이나 오늘은 寂寞한꿈자취가되것이다。우리는 水山坪을 비켜 城山浦에 이르러 停車하기로한다。

이城山浦는 濟州島海岸線의 最東端인데 海中으로 五里나 斗入한곳이니、耽羅誌에 이른바『勢如蜂腰』란말이 果然올다하겟다。

港灣은 內外二港으로되어外港은 汽船의寄泊도 能히하나 內港은 물이얏고 모래가銀살악가타야 夕鍋을기다려 거닐어보앗스면 조흘곳이다。 그러나 실상 이곳의 生命點이오、勝觀인곳은 城山이니、우리는 點心을 시키고 기다리는동안 올라보기로한다。 이山은 마을에서 바다쪽으로 뭘아올럿는데 城火의遺跡임은 母論이어니와 山全體가 奇怪한바위로만이루어젓다。

小說에 記錄되데로 『岩嶂이奇怪하야 或은劍戟과갓고 或은幕室과갓고 或은甁盆과갓고 或은屛獸와갓하 그千萬가지形相을 다쓰기어렵다』는말이올타。 얼른들으면 말을爲하야 말한것갓고 글을爲하야 글쓴듯도 하다겟지만 말을하자면 글을 쓰자면 이러케 늘어노하야만할것도 事實이매 그러므로奇觀이오 怪觀이오 壯觀이오 希觀일수박게업다。 平地로부터 二千分즘걸려 頂上에 이르는데 오르고보니 더욱奇異하다。

側立한 石壁이 四方에 둘리어 마치 屛風과도갓고 城郭과도갓하 因하야 城山이라한것인데 山巓은 凹形으로 꺼저 數萬坪草原이되어잇고 한것에 두어이랑 밧홀갈앗다。 이는母論 噴火하던 그때에 自然히 四圍石壁이 奇岩을 지은것이려니와 一百一角이 저마다『이상하게되자!』고만애쓴 듯하다。이山巓을두른 奇岩의 峰두리를 뽑고 巡城하듯이 돌아나가 東南端 꼭대기에 서서는 日出月出을 보는것이 제景이라하야 古人이 耽羅十景中에『城山日出』을 말한것이나 우리는 不幸히亭午에 이곳을 오르게 되엿스매 日出景을 이룰길이업슴이遺憾스럽다。

山頂周圍를 城가티 두른岩礁의頭角은 槍劍을 꽉가세운 듯한데 그數爻는 이로헬수가업스나 古人이 이를하야 부르되 九十九峰이라하엿다。十二峰이니 三十六峰이니하는 中國式을 따르지아니하고 九十九峰이라는 獨特한 이름을 지어부른것이 고맙기도할뿐더러 이름그것이 더욱구수하고 멋이잇다。

城山 九九峰을
본대로 이르거라
茫茫한 바닷가에
돌로둘린 山이온데
그안이 한萬坪이나
雜草原을 이루엇데。

蒼波야 놉도구나
紅塵이 멀도구나
九九峰 돌린속에
숨은듯이 살자구나
어질은 세상消息을
듯도보도 말자구나。

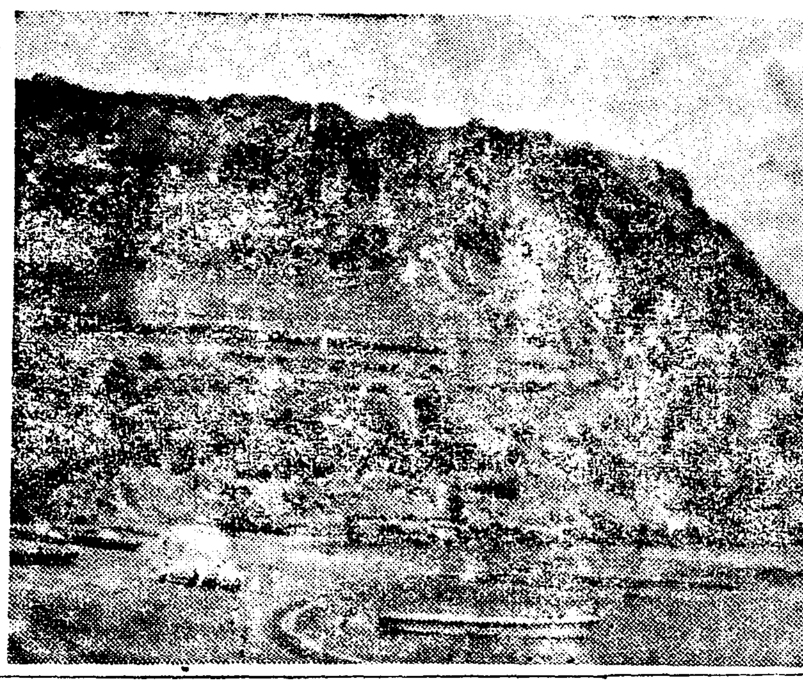

(사진은 城山)

演藝와娛樂

小型映寫機의元祖

『홈·키네트스코프』

『에디손』會社의『홈·키네트스코프』

一九一二年後부터 有名해진『에디손의』의 『홈·키네트스코프』라고하는 映寫機가 發表되엿나 映畫最初의 映寫機『키네트스코프』에 『홈』이라는字를씨워서 家庭用에 便利하도록 만든意圖가 歷然하다. 그러나 이것은『에디손』의 發明이아니고 『토-마스·오리버-』라고 하는 사람의 發明으로 그設計及特許가『에디손』會社에 讓渡되여서 發賣된것이라고한다.

『홈·키네트스코프』는 三十五미리幅의 필림을 使用엿스나 『픽큐어스코프』가 撮像을 二列로 벌려노흔데 對해서 三列로 버리고 兩外側의 二側이 同方向으로 進行하면 中央의 一列이 反對의 方向으로 進行하면서映寫하는式이다.

『셧터-』가업섯든때문에 그映像은 結局 움직이는 幻燈에 지나지못하엿스나 그대신 撮像이 三列로 느러잇서도 列의位置를 밧구어 『크랑크』을反對로 돌니는것만으로도 일은되엿섯다 機械에는 光源裝置와 附屬器具의 相當에依해서 六十五弗로부터 五百九十弗의 高級機까지 잇다. 가튼『에되손』會社에서여기의 使用하는 필림이 製作提供되엿스나 撮影機는 업고 映畫의 自作이라는 程度까지는이르지못하엿다. 그러나 이『홈·키네트스코프』야말로 맛치『키네토스코프』가 映畫의 先驅이엿든것과 맛찬가지로 小型映畫의 先驅이엿다.『홈·키네트스코프』와前後해서 發表된것으로『무-비』會社製의『무-벹트』라고하는 撮影機와 映寫機가 잇다. 幅十七미리半, 撮像一齣의兩側에 二個의 圓形穿孔을 가진 필림을 使用한것인데 當時로서는 優秀한 性能을 가저서『아마튜어』의 注目을 끄을며『키네트스코프』와함께 或은 그以上으로愛玩되엿든것이엿다.

라디오

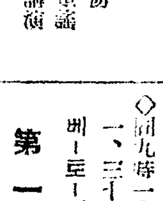

二十八日(土曜)

◇午後六時三〇分(平)하와이안키라-二重奏 一、홈·스위트홈 二、푸른하늘 三、올드·블랙·죠- 五、미레하하의瀑布 南宮 萊稷

◇同六時五五分 어린이新聞 邊 承 赫

◇同七時 講演『家庭生活에對하야』 金 守 鉉

◇同八時 趣味講演『海洋과詩歌』 異 華 雲

◇同八時三〇分 軍歌工夫『敵은幾萬』 鈴美合唱團 指導 李 鍾 泰

◇同八時四〇分 라되오드라마 "그날밤"全一景 配役 族館 主人…陳文漢 下人A…車日光 下人B…鄭雲夢 客(金主事)…高大重 男(南影)…南立樹 女(淑姬)…李英惠 放送劇協會 效果 馬 哭 指揮 朱 翼

◇同九時一五分 短簫獨奏 散調 가、진양조 나、중모리 다、자진모리 姜 奉 根

第一放送

◇午後六時(札)天然物
◇同六時三〇分(東)童謠
◇同七時三〇分(東)講演
◇同八時(大)義太夫
◇同八時四〇分(東)演劇二夜

二十九日(日曜)

◇午後〇時五〇分 名曲鑑賞(레코-드演奏)現代音樂의 鳥瞰 (三) 伊太利現代音樂 一、交響詩 羅馬의噴水……레스피-기作曲 二、室內樂 絃樂四重奏F長調……리에리作曲 三、管絃樂『스산나의秘密』序曲…메라-리作曲 解說 金 管

◇同六時三〇分 獨唱과二重唱 一、獨唱 소금장이(金鳳赤) 二、同 빗방울(同) 三、同 도적쥐(同) 四、同 바람(同) 五、同 새떼(同) 六、二重唱 꾀꼬리 七、獨唱 胡蝶(金鳳珠) 八、同 제비남매(同) 九、同 흘으는시내(同) 十、併唱 둘나라 金鳳赤 金鳳珠 피아노伴奏 盧 弼 子

◇同六時五五分 修養講話 安 寅 植

◇同八時 一、새打鈴 二、六字백이 曹 弄 仙 曹 弄 玉

◇同八時二〇分 古談『熱水一瓢』 李 雲 林

◇同八時五〇分 一、유산가 二、선유가 三、제비가 申海 中月 洪 笑 月

◇同九時一〇分(東)피아노獨奏 一、三十二의變奏曲 C短調…베-토-벤作曲 宅 孝 二

第一放送

◇午後一時 社會見學(大連)
◇同六時三〇分(東)童話
◇同七時三〇分(大)國民歌謠
◇同八時(東)演劇三夜
◇同九時一〇分(東)피아노四重奏

卅日(月曜)

◇午前九時 龍山衛戍地合同告別式實況(國語)—步兵七十八聯隊營庭으로부터 中繼—(但告別式實況은中止하고氣象通報署終了後告別式實況繼續)

◇同一一時一五分 家庭時間『食慾과料理』 金 浩 楠

◇午後〇時五分 一、孔明歌 二、中慶念佛 三、자진念佛 四、자진배다리기 五、경발림 柳開東 金泰運

◇同六時三〇分 이야기『의견보기-얼아내면용-치』 尹 石 重

◇同六時五五分 어린이新聞

◇同七時 講演 學校敎育과家庭敎育 洪 銀 杓

◇同八時 趣味講演 매암이울음은첫가을의詩歌 李 秉 岐

◇同八時三〇分 軍歌工夫 한水兵 勇敢 鈴美合唱團 指導 李 鍾 泰

◇同八時四五分 唱劇調 一、原歌『楚漢歌』 二、唱劇調『春香傳中御使出到하는데』 李 東 白 鼓手 池 龍 九

◇同九時一〇分 流行歌 一、月의國境 二、北方消息 三、離別의港口 四、에헤라靑春 五、靑春設計圖 伴奏DK管絃團 金仁淑 世煥

第一放送

◇同一〇時三五分(東)支那語テース
◇午後零時五分(東)浪花節
◇同零時三〇分(大)國民歌謠
◇同六時(札)天然物
◇同六時三〇分(平)夏休思出
◇同七時三〇分(大)講演
◇同八時(大)管絃樂
◇同八時三〇分(東)演劇

本社主催 將棋名手對局譜(七)

漢 李在鳳 楚手先 許 鏞

◀第六十手圖▶

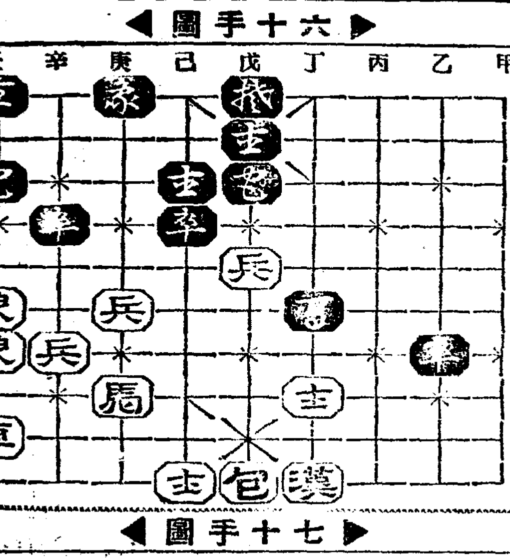

◀第七十手圖▶

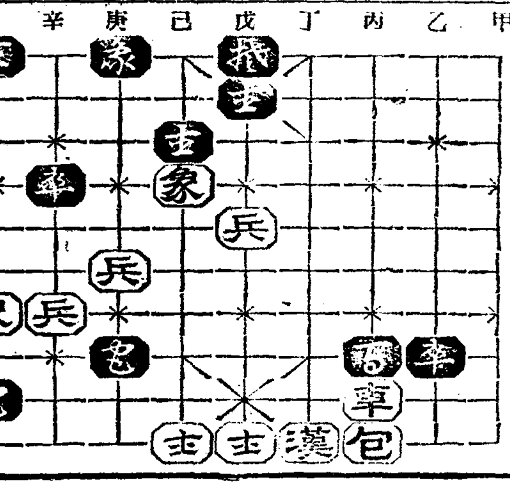

丁六包—丙八呼將 戊十包—丙十
壬九車—丙九 庚三馬—庚八打馬
乙二馬—乙六 丁八士—戊九
壬六象—己四打卒 壬三馬—壬九
戊三馬—庚三 戊九士—戊十

中部版

伊川地方에暴雨
各河川氾濫、交通杜絶
農作物의被害도多大한듯

【伊川支局電話】강원도 이천(伊川)지방은 지난이십사일부터는폭우로 변하야 군내각하천은 범람하고 현재 이천과 평강(平康)사이는 각지와의 교통이 두절되어잇다 이천과 려주(麗州)간의 우편체송도 불가능하게되엿고 비는 아직도 계속하야이십사일부터 이십팔일 오전열시까지의 총우량은 일백팔십오미리이다 농작물의 피해도 상당히 잇을듯하다

江華에甘雨!

【江華】오래동안감으러 애써가며지여논 농사가 한편으로 걱정이되고 채마전이 말이안되여농부의얼굴에는 모두걱정구름이떠돌고잇섯는바 과연오래동안기대리던 일적청음의감우는 지난이십오일부터 강화에도 나리기 시작하야 이십팔일오전열시까지 이십구미리이나되는 우량이잇섯스며 아프로도 좀더 비는 오리라는바 이로써 어느정도까지의해갈은된모양인바 제일로 채마전이 생생한 빗슬띄이고잇서 일반은 기뻐하고잇다

鐵原市邊里間의 自動車線路不通

【鐵原】금년봄부터 개통된 철원(鐵原)시변리(市邊里)간자동차선로는 그동안도로가 군데군데파괴되여 불완내수리치안호면 교통이중지될모양이라는바 특히마장면(馬場面)구역이더욱심하다는데 일반은급속수리를 요망중이라한다

數次에亘하야 大金을獻納
龍珠寺住持의熱誠

경기도 수원군안룡면(水原郡安龍面)화산(華山)대삼림속에잇는 고찰 조선삼십일대본산(大本山)의 하나인 룡주사(龍珠寺)주지 강대련사(姜大蓮師)는 일지사변의 황군활동에 감격하야 위문금을 모집하야 그간별서제일회에 이백사원팔십사전 제이회에 삼백원사십전을 경기도를 거처서 헌납하엿는데 이십칠일 아츰에는 또 제삼회채로이백사십이원오십전을 경기도청에 기탁하여왓다 이가티 한사람이게 솔적으로 위문금품을 모집하야 적성을다하는것은 드물게 볼수 잇는일이라하야 당국자를 감격시키고잇다

鄭顯錫 劉二鳳 李順石 金成根二十錢 林連業十五錢

江華軍事後援會 役員決定發表

【江華】강화군 군사후원회 역원은 그간전형중이든바 지난이십 과가티 발표하얏다 ▲會長 朴齊昇 ▲副會長 甲要仙作 北島良弘 ▲幹事 李夏榮 森川敏夫 馬場部長 朴英三 ▲評議員 金根綿 洪斗燮 外十一人

疑妻症으로 私刑한男便

【仁川】자기집에 기숙하고잇는 선생에게 친정누이를 시집보내라고 하다가 남편에게 간통혐의를 바더 산중에서 사형(私刑)을 밧은 남어지에 남편을 상해죄로 고소하야 마침내 일건 도(富川郡北島面矢島)에 사는잡수부 박홍인(朴洪仁)(三〇)은약십년전에 강화군 하도면 상방리(江華郡下道面上方里) 리경숙(李良淑)(二六)과 혼인하야 이래단란한생활을 계속하야 왓스나남편은 잡수부이라 이개월에이삼일밧게는 집에 묵지안코잇섯다 그러나 그의집에는 부군화원선생 김시련(金時鍊)(三七)이라는청년이 기숙하고 잇섯는바 리씨는기숙하고잇던 선생이 독신이자 또한 자기친정에는 과년한 동생이 잇슴으로 피차에 혼인을 하게하고자 선생을 다리고 자기친정모에게 선을 뵈이고자 금번서선에 강화에 다리고가서 친정에서 이삼일 유숙하엿든사실이잇섯는바 남편은사위이십이일에 귀가하자 즉시안해를호원산중으로 다리고가서 상습을절바하며 선생과의 간통한사실을 질문하엿은 사실로 안해는 병석에 신음하야 인천 양정(梁井)병원에서 사주일진단서를 첨부하야 남편을 상해죄로 고소하엿든것이라한다

京畿道四萬職工과 家庭婦人層에도
時局認識講演會開催

경기도에서는 총후의중견부인층에대하야 일층시국에관한인식을 깁게하기위하야 강사를근일중에 각부군에파견하야 강연회를열려는동시에 도내회사(會社)공장로동자 사만여명에대하여도 시국인식을 바르게하기위하야 근일중에 공장장또는 인사계주임등을 도청에초청하야 감자(甘蔗)지사이하 도간부와함께 설시방법에관한대책을 간담키로되엿다한다

第二次時局講演

【楊平】북지사변돌발이래 국민전부에 대하야 시국에대한 반듯한인식을주고 국민의본분을완전이하기위하야 양평군에서는경찰서와협력하야 여러가지로 기회를 리용하야 강연강화(講演講話)등의 방법으로써 국민으로 하야금 자각을 촉진시켜오든바 그후점점시국이 험악화하야감을 딸아 이것을일반국민에게 더일층철저히인식시키기위하야 다음

萬山面二十六日 江上面同 玉泉面同 江下面二十七日 楊西面同 青雲面二十四日 丹月面二十五日 西宗面二十八日 龍門面二十九日 雪岳面二十九日 楊東面二十日 砥堤面二十九日

時局講演會盛況

【支石】지나사변이래 일반인민의시국에대한 철저한인식을 위하야 지난이십오일 오후두시반경에 관동명덕지석청년단(關東明德支石青年團)주최로 지석공보교내에서 웅변이 잇섯는데연사는아래와갓다 관동명덕지석청년단원 김장룡 부보 제씨의열변으로 교장 이천경찰서경 후만세 삼창으로 폐회하엿다

正體모를怪賊!
鐵原邑에連夜出沒

【鐵原】지난이십오일밤부터 철원읍관전리(鐵原邑官田里)남영우(南榮祐)의 집을비롯하야 매일저녁일이차식 상점에 침입하야 금전을 절취하야감으로 철원경찰서에서는 서원이 총동원하야 활동중이나 범인은 우금오리무중이며 범행은매일밤건식 혹은 이건식 늘어가는중이라한다

洪川儒林에게 時局認識講演

【洪川】지난이십일일 오전열한시부터 홍천군묘에서는 직원및유림에게 시국인식을철저케하기위하야 강연회를 열엇든바 군당국관계자와 지방유지다수와 유림약사십명이 참집하야 대성황을이루엇다는바 축석에서 국방헌금으로 이십일원을헌납하엿다하며 오는구월상순에는 각면을순회하면 시국인식강연회를 행하기로하엿다

三割增收를豫想 雨順風調의富川郡

【仁川】작년도 흉작한흉년이계속한이래 금년의농형이가장우려되든바 금년봄부터 풍순우조(雨順風調)하야전조선적으로 대풍이라함은 기보한바와갓거니와 이제부천군내의 농형을 조사한바에의하면 약삼활의 증수를보게되야농촌에서는 격양가를 하날놉히불으고잇다한다

地方人事

▲趙東秀氏(世醫專小兒科長)今般摩尼山探險次來江本報江華支局來訪

國防獻金을憑藉코 不正行商人橫行
仁川署에서嚴重取調

【仁川】근일인천부내에는 국방헌금을빙자하고 향수급각종잡화를가지고다니는 행상들이 평가(平價)이상을밧고 잇는영향이적지안흠으로 인천서에서는 방금엄중조사하야 발견하는대로 엄중처벌하리라한다

廣州서도國防獻金

【廣州】경안가곡(柯谷)진흥회원으로부터 오원팔십오전을 헌금하야달나고 본사광주지국에 기탁하얏다

鄭天錫 鄭銷錫 權谷信一圓式 金곰산四十錢 鄭富敎 金太坤 金皇集三十錢 鄭殷敎 鄭泰東

國防熱과獻金

江華郡民赤誠 國防獻金遝至

【江華】강화군내에서 그간의국방헌금운동은 열열하야 불과수일간에 만원이라는 큰돈이수집되엿다함은 기보한사실이여니와 또다시 이십팔일현재에 헌금은 한이채를 떡운바 제이고향인이 땅을떠나는 지나인 요리업자로 강화군온수시(江華溫水市)에 사는 량수보(梁樹寶)는 금십원을 가지고와서 국방헌금으로 밧첫다 이십팔일현재헌납자의씨명은 다음과갓다

四十圓李基寶 二十四圓金炳涉 四圓倉村振興會共助會員一同 二十四圓金在元 二十圓南松熙 二十四圓金瓚模 十二圓鄭璽根 八圓劉錫禹 二十圓裵順奉 八圓高亨大 八圓高鳳熙 二十圓高漢範 十二圓安命珪 十五圓金會淳 十六圓朴秀用 八圓安仁植 十二圓尹鍾億 十二圓柳元喜 八圓韓貴洙 十圓申敎相 八圓金榮培 八圓申京云 八圓金宅善 八圓尹亥鏞 五圓尹時鏞 十六圓尹進班 八圓尹弼謙 八圓南宮喆 八圓兪文穆 四十圓金在鎬 二圓安炳烈 八圓南宮棟 十二圓宋景根 八圓韓相龍 八圓李尙烈 十六圓李漢益 二十四圓尹敎哲 十六圓尹濟憲 二十四圓尹泰善 十六圓尹濟商 八圓金正權 二十圓朴人達 四圓丁奉順 四十圓金學濟 十二圓丁官鎬 二十八圓岡田消兵衛 四圓李憲宰 四圓李康義 四圓李德商 八圓金應濟 四圓李寬海 四圓李顯晟 八圓咸炳九 四圓朴希秉 四圓朱時珍 八圓高成云 四圓南宮喆 四圓李常哲 四圓柳信 二十四圓柳仁鉉 四圓韓光洙 四圓金榮澤 四圓尹在根 二十四圓朴台順 四圓丁樓鎬 四圓朴起鳳 四圓沈弼煥 四圓柳正根 八圓柳基永 四圓柳成珪 四圓柳德順 四圓全俊根 四圓柳泰根 八圓柳寶洙 伊 李龍石 鄭鳳業 朴璽鉉 文漢永 朴永云 鄭敬植 金自春 金在得 金昌錫 李慶秀 尹今守 尹淳昇 金東焜 李俊煥 崔漢奉 金相培 禹聖浩 湯興龍 韓萬洙 朴鎔鎬 張再傳 金鎬煥 李長成 洪鍾範 朴桂章 金容基 嚴恒柱 尹時榮▲以下各四十錢式 池世榮 李容勳 朴周範 曹石天 全鳳俊▲以下各三十錢式 黃昌成 柳永旭 金泰化 金斗煥 崔春玉 李元根 元適年 東八奉 黃永完 安德珠 池癸龍 金順明 朴龍夏 黃聖萬 崔宇鉉 文昌煥 金奉文 池世連 李完文 孫聖煥 申完李 高致淳 李源鶴 鄭海龍 李點鍋 崔仲景 尹四用 嚴泰福 柳福男 閔範伊 金鎭永 嚴基淼 高昌東 李伯龍 金點福 高永煥 林鍾宇▲以下各二十錢式 張順錫 金相連 金漢有 朴元弼 李巨福 金錫煥 尹琦榮 李台植 李相雄 金相說 兪鳳玖 金敎勳 許澤 朴俊東 楊春根 金聖鎬 孫龍得 崔漢得 韓元吉 李秉昇 宋秉舜 崔公燁 崔有德 劉二成 裵順明 李春植 沈景澤 宋基潤 張鍾徹 鄭桂善 鄭武鳳 李漢稷 金亨善 崔昌熙 李圭濂 吉丙甲 鄭元植 李永來 文興善 鄭鳳三 金昌植 盧成根 金壽奉 任東鎬 金興雲 崔春德 李讚容 李秉哲 韓興雲 洪仁圭 金在德 李昌雨 李德潤 李瑞榮 洪貞根 朴桂順 李景福 金漢甲 洪成俊 盧正植 金商五 宋秉基 金致善 梁在善 黃昌根 崔光鮮 金弘柱 ▲十五錢金始道 ▲十錢張聖敏

彰義門外付岩町民도 皇軍慰問金醵出
八拾五圓八十錢을寄託

부내창의문(彰義門)밧게잇는부암정(付岩町)회에서도 이번에다음과가튼 황군위문금을 모집하여 도합팔십오원 팔십전을 경성부사회사업계로 기탁하엿다한다

二圓 金演玉 一圓五十錢 玄鎭健 一圓五錢 尹五用 以下各一圓式 柳永昊 朴鏞煥 金明選 金彌熙 金聖萬 李根培 高元榮 高斗榮 張聖俊 張春先 金東根 金炳晪 鄭奉七 禹範 李景泰 李三俊 柳昌培 朴壽山 劉明基 金漢熙 朴聖云 許聖烈 尹秀暎 金秉熙 劉準祐 李壽男 尹喜榮 張春煥 尹在瓚 朴弘植 李雲龍 古川誠宮 以下各五十錢式 朴文在 李泰永 柳永敏 閔東玉 朴聖天 柳元相 馬龍濱 朴石建 李漢爺 許順汝 金山伊 朴勝經 李二龍 李五長 崔昌漢 金龍

江華家庭婦人獻金
聖母마리아會活動

【江華】강화군내의 국방헌금운동은 그절정까지 일으고 잇는바 요사이는 강화군 온수리에잇는 성공회내의 성모마리아회원(溫水里聖公會內聖母瑪琍亞會)일동은『시국이식은 주방으로부터』가아니면 안되다고 철저한 운동을하야 일반의 조경을 밧고잇는요지음 다시 국방부헌금운동을 개시하야다고한다 지난 이십칠일현재로 접수된 헌금자씨명은 다음과갓다

八圓聖公會聖母瑪琍亞會 四圓柳根善 十六圓史相溥 十六圓金尙根 八圓金英壽 八圓梁樹實 一圓梁德禹 二十圓崔

花冠 【30】
=長篇小說=

李泰俊 作
金奎澤 畵

세화살(十四)

『누군데 제가 놀랄사람이야요?』
하고 유옥사는 별것에 웃겨면 동옥은 정신이 바작 나서못는다。
『가보면 알지』
『가리켜주시면 저 갈테야요』
『안되지…참、동옥이가보면 안놀랄수 업는 사람이지』
하고 다시 것기시작하는것이다。
『정말 저 아는사람이야요?』
『아다뿐일가?』
『누군데요?네?』
『미리 알면 재미잇나?』
가보자구 가까운데。
『가요 그럼』
동옥은 모새 무든 손을 물결에 씻고 그 아지 못하는청년과는 딴편으로 유옥사의 여플 서서 것는다。
『그 정어리란 고긴 왜고기로안 먹고 기름을 짜나요?』
『기름갑시 비싸니깐……』
『뭐세 쓰는데요?』

『비누도 만들고 와세링도 만들고 짱—하고 러지는 화약 벨거 다 만들지……』
『어쩌문 고기기름으루……』
『찌께긴 거름으로 쓰노라구 외국서들 기선이 지전을 산림어처럼 싯고 와 막 사가구……』
하니까 저쪽의 청년도 또옷는다。그러니까 유옥사는 이번엔 청년에게
『웃지 말고 박군도 어서 어드가 한 사오천원만 듣고와 하는것이다。』
『아니、한 오륙만원 자저야한다면서요?』
『건 센자꾸 말이지、건 허가도 어렵구……우선 사오원만가지면 고저(庫底)나 장전(長箭)가르테다 기름짜는 공장만은 하나 채릴수 잇지……것도 권리금 내구사야돼 아모나되는거 안야』
『그럼 고긴 사서 합니까?』
『그렇、것두 센자꾸가진 사람에게 보증금을 오륙천원 걸어놔야 고길 대주는거야 그러치만 박군이 하면야 내보증금 업시라도 고길대주지』
『건 손해를 엿려 업습니까』
『손해라니!땅짚구 헤염치기지 센자꾸 가진 사람은 혹 비용을 맷만원 드렷다가 고깃떼를 못 만나면 손해지만 고기 사다 기름만 내기야 제일 안전하지……큰 리익만못내지……』
『………』
『기름은 짜노키만하면 걸리는 건 문제업습니까?』
『거야 동해바다가 죄 기름이래두 죄팔리지』
해서 모다 우섯다。유옥사는 우슴을 것고
『지금 군수공업에 여간중요한 원료가 아니거던 세계적으로……그래 당국에서 장려식히는거니까 업서 못 팔지 내 말만 미더 의심할것 업지……』
『……』
청년은 가까워진 오매리(梧梅里)쪽을 보며잠잠히 것기만한다。유옥사가 문학사로 하는말을 드러 아마 어느대학 문과출신인듯하다。동옥은 두어거름 떠러지며 청년의 뒷모양도 처다보앗다。떡버러진 억개가 여간 우람스러워보히지 안는다。그러나 뭐짐을지고 뚜벅 뚜벅 유옥사의말을 드르며 따라가는 모양은
『인생의 초년병(初年兵)』이란 감상이 업지안타。또 전에 배당에서 가끔 한듯
『내말만 미더 의심할것 업지』하면서 권유하는 유옥사는 인생의 천산만수(千山萬水)를 넘어온 백전노장(百戰老將)으로보혀진다。동옥은 속으로
『나도 내변봉이면 인생초년병!』
하는 생각이 일어난다。그깜작놀라리라는 사람도 궁금하거니와 이들을 따라가며 이들의 대화를 듯는데도 새로운 흥미가 업지안타。
청년은 동석이 오빠 생각이 나게 비슷한데가 만타。키가큰것、손이 큰것、목소리가 굵직한것、아까 섯슬때 정면으로도 보앗지만 동석오빠는 광대뼈가나오고 눈이 좀 두리두리 해서 실룩사납게 보혓는데 이청년은 큰눈이 시원하힌뿐 두리두리하지 안코 뺨에 살이 좀 적을뿐 거칠게 두드러진데가 업는것만 다르다。동옥은 속으로
『꽤 유순해 뵈는사람!』
하는 인상을 품는다。
『큰 이익은 업서도 해롭만한거야 한통에 비용 죄 제하구 이원평균은 으레 남으니 잘 짜면 천통하난 염려 업스니 그게 어디야? 이천원 아니냣 말야 지금 박군이문학사지만 어디가연봉이천원을 바들테야? 안그래?』
청년은 수긋하고 생각만한다。
『어디 일년이면 늘하나 지금부터 가을까정 일이지 두서너달 일하구 이천원 흥…』

男女
淋疾
蔘茸五淋錠
人蔘鹿茸强力殺菌劑 高等貴洋藥漢藥近二十餘種配合 說明書進呈 價格 二圓 三圓 七十錢 成興藥業研究所

ウエムラ低壓ディゼル機關
◇故障이업는 低壓重油發動機!!
五—六馬力 八—一〇馬力 大量生産
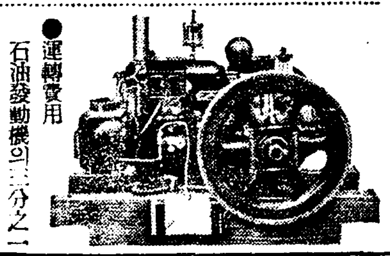
●運轉費用 石油發動機의三分之一
●價格細デ—ゼル의二分之一
●始動迅速容易
地方特約店募集
製作元 上村鐵工所 島根縣松江市驛前

淸血排毒特效藥
海草精
ホルモン醫化學研究所

性の不滿
内用トカピアンは斯る症狀に良く効く
早老、性慾減退、神經衰弱のため—精力減退—
性器衰弱—疲勞感—倦怠感—精神力衰退—
陰萎—遺精—夢精—早漏—老衰感等不感症の
ため非常に暗き家庭で幸福を知らざる御方は
是非共再び青春の歡喜悅樂に人生の最大なる幸福感を享受する事が出來るのであります
服藥報告實例의一部
江原道洪川郡洪川邑里五一 金昌順
藥始皇이求하든不老草는最大强壯劑인トカピアン뿐 貴店益益旺盛하시믈祝賀하는바이로소이다 數日前貴發賣中인靈藥全般的機能恢復劑인トカピアン을註文하와試用한結果性慾이倍進하며心身이快樂하니萬事가太平하고하늘을어든것갓습니다 效果가百パーセント임으로右와如히다시 註文하오니材料를선택하여 百八十錠入九圓品을火速히代引으로下送해주시요 今後로나의동무들에게도널니宣傳하여드리오리다 トカピアン의效力이如此히偉大하므로註文하시는손님이第一만흠을노이사오며꼿호로付託하옵는것은 小包에トカピアン이라는글자를빼고보내주소서
註文方法 葉書로申込하시면 곳代引으로보냄但代引은 送料四十錢註文主負擔先金註文은 送料弊所負擔하오니 第一安全한 振替東京三九三一五番 東京漢洋藥學研究所로拂込하시고 郵便切手만은 一割을加算하시요 小爲替로조흡니다
高級靈藥トカピアン 定價 三〇錠入 一圓五十錢 六〇錠入 四圓八十錢 百二〇錠入 九圓 百八〇錠入 十二圓
東京市向島區吾嬬町東三ノ一六
東京漢洋藥學研究所 振替東京三九三一五番

醫學博士 三浦良雄
三浦外科
內科 外科 一般外科 整形外科 レントゲン科
入院病室完備
京城府齒主町八〇(京電前) 電話本局(2)一八四八番

謹告
今般本人이槐山邑東部里에서病院을新設하옵고特히內科小兒科産科各項檢查를完全하게備하엿사오니 一般諸位께서는만히愛護하야주심을務望하나이다
昭和十二年八月廿四日
忠北槐山邑東部里六二七
海蒼醫院 醫師 辛益均

在來式朝鮮本燒酎白松、松來、松露、松筍
高麗人蔘酒等有名燒酒
釀造元 開城釀造株式會社
京城一手發賣元 京城東大門市場內
各種食料品卸商 三益商會
電光二八四五
電略(サン)又ハ(サ)

理研淸酒
新世界
宿醉 업슴
부러라涼風
부어라美酒
맛조흔술이
元氣를낸다

大鮮釀造株式會社

벗꺼름을擊滅해서
美肌의魅力·發揮의秋
더위로疲勞된살결에는榮養을補給하고、自然히호르몬의分泌를促進하는라세랑의效果로、살결의젊음과彈力을속속드리恢復식힙시다。
벗거름을깨끗이곳치고健康한흰살로만드는대는七日도다안걸립니다。

化粧下、면도後에도重寶
마스타ー크림
バニシング
マスタークリーム

工産額七億圓을突破
比前年一億餘圓(二〇%)激增
化學工業이가장躍進

朝鮮의 昭和十一年中의 工産額에關하야 殖産局의 調査에 依하면 合計 七億二千八百六十九萬三千四百八十四圓으로 前年의 六億七百四十七萬六千八百二十七圓에 比하면 一億二千百二十一萬六千六百五十七圓即二〇%의 增을보앗다

食料品工業首位
─그다음이化學工業 紡績工業이第三位─

十一年工産額을 業種別로보면 食料品工業의 一億九千八百萬圓이 第一位이고 그다음이 化學工業의 一億九千五百萬圓 紡織工業의 三千八百萬圓 瓦斯電氣業의 二千九百萬圓等이다 이것을 前年에對한 增加率로보면 化學工業의 三二% 四千七百萬圓이 最躍進을보앗고 그다음이 窯業의二四% 木製品工業과 金屬工業의 二三%等의 順序인데 增加額의 順位는 化學工業 食料品工業 紡織 金屬工業等의順位이다 業種別의工産額을보면 다음과갓다 (單位圓)

業種別	昭和十一年工産額	昭和十年(概算額)	增加額	增加率%
紡織工業	[illegible]	[illegible]	[illegible]	一九
金屬工業	[illegible]	[illegible]	[illegible]	二三
機械器具工業	[illegible]	[illegible]	[illegible]	[illegible]
窯業	[illegible]	[illegible]	[illegible]	二四
化學工業	[illegible]	[illegible]	[illegible]	三二
木製品工業	[illegible]	[illegible]	[illegible]	二三
印刷製本業	[illegible]	[illegible]	[illegible]	[illegible]

工場生産五億圓
家內工業二億卅萬圓

昭和十一年中의 工産額을工場別로보면 如左하다 (單位圓)

一、工場工産額(官營工場을含함) 五〇〇、四六五、八九一 (二四%)
(前年比增加率二三%)
一、同(官營工場을除함) 四四四、一四四、二九二
一、官營工場 五六、三四一、五九九 (一五%)
一、家內工業 二二八、二〇七、五九三 (一四%)

(一) 工場工産額 (官營工場을包含) (概算額)

業種別	昭和十一年	昭和十年	增加額	增加率%
紡織工業	[illegible]	[illegible]	[illegible]	[illegible]
金屬工業	[illegible]	[illegible]	[illegible]	[illegible]
機械器具工業	[illegible]	[illegible]	[illegible]	[illegible]
窯業	[illegible]	[illegible]	[illegible]	[illegible]
化學工業	[illegible]	[illegible]	[illegible]	[illegible]
木製品工業	[illegible]	[illegible]	[illegible]	[illegible]
印刷製本業	[illegible]	[illegible]	[illegible]	[illegible]
食料品工業	[illegible]	[illegible]	[illegible]	[illegible]
瓦斯及電氣業	[illegible]	[illegible]	[illegible]	[illegible]
其他工業	[illegible]	[illegible]	[illegible]	[illegible]
合計	[illegible]	[illegible]	[illegible]	[illegible]

○備考 本表中에는 精穀、製綿、製材、加工賃及修理料를含치안음

가、工場工産額 (官營工場을除함) △印은減少

業種別	昭和十一年	昭和十年	增加額	增加率%
紡織工業	[illegible]	[illegible]	[illegible]	[illegible]
金屬工業	[illegible]	[illegible]	[illegible]	[illegible]
機械器具工業	[illegible]	[illegible]	[illegible]	[illegible]
窯業	[illegible]	[illegible]	[illegible]	[illegible]
化學工業	[illegible]	[illegible]	[illegible]	[illegible]
木製品工業	[illegible]	[illegible]	[illegible]	[illegible]
印刷製本業	[illegible]	[illegible]	[illegible]	[illegible]
食料品工業	[illegible]	[illegible]	[illegible]	[illegible]
瓦斯及電氣業	[illegible]	[illegible]	[illegible]	[illegible]
其他工業	[illegible]	[illegible]	[illegible]	[illegible]
合計	[illegible]	[illegible]	[illegible]	[illegible]

○備考 本表中에는 精穀、製綿、製材、加工賃及修理料를含치안음

(나) 官營工場工産額

業種別	昭和十一年	昭和十年	增加額	增加率%
紡織工業	[illegible]	[illegible]	[illegible]	[illegible]
金屬工業	[illegible]	[illegible]	[illegible]	[illegible]
機械器具工業	[illegible]	[illegible]	[illegible]	[illegible]
窯業	[illegible]	[illegible]	[illegible]	[illegible]
化學工業	[illegible]	[illegible]	[illegible]	[illegible]
木製品工業	[illegible]	[illegible]	[illegible]	[illegible]
印刷製本業	[illegible]	[illegible]	[illegible]	[illegible]
食料品工業	[illegible]	[illegible]	[illegible]	[illegible]
瓦斯及電氣業	[illegible]	[illegible]	[illegible]	[illegible]
其他工業	[illegible]	[illegible]	[illegible]	[illegible]
合計	[illegible]	[illegible]	[illegible]	[illegible]

○備考 本表는鐵道局及專賣局工場과刑務所生産額을示함

(二) 家內工業工産額 (概算額) △印은減少

業種別	昭和十一年	昭和十年	增加額	增加率%
紡織工業	[illegible]	[illegible]	[illegible]	[illegible]
金屬工業	[illegible]	[illegible]	[illegible]	[illegible]
機械器具工業	[illegible]	[illegible]	[illegible]	[illegible]
窯業	[illegible]	[illegible]	[illegible]	[illegible]
化學工業	[illegible]	[illegible]	[illegible]	[illegible]
木製品工業	[illegible]	[illegible]	[illegible]	[illegible]
印刷製本業	[illegible]	[illegible]	[illegible]	[illegible]
食料品工業	[illegible]	[illegible]	[illegible]	[illegible]
瓦斯及電氣業	[illegible]	[illegible]	[illegible]	[illegible]
其他工業	[illegible]	[illegible]	[illegible]	[illegible]
合計	[illegible]	[illegible]	[illegible]	[illegible]

○備考 本表中에는 精穀、製綿、製材、加工賃及修理料를含치안음

棉作도無前大豊
國策的大增産計畫과好順으로
昭和十年以上의記錄?

今年은 各種農作物이 擧皆空前의 大豐을 傳하고잇는中 棉作도 어느作物에 比하던 못하지안을만콤 豐作으로 今秋의 收穫高는 實로 空前의 新記錄을 지울것으로 期待되고잇다 即朝鮮의棉作은 國策的立場에서 大增産計畫을세우고 奬勵中인데 數年來의記錄을보면 昭和十年의作付面積二十一萬七百十四町步에對하야 二億一千三百七十四萬八千餘斤의 收穫을보앗섯는데 昭和十一年에는 大凶作이어서 前年에比하여 作付面積은 一萬八千町步假量增加하고도 收穫은一億三千七百三十七萬五千餘斤에不過하야 農家의打擊은 非常하엿다 그런데 今年은 昨年보다作付面積도 얼마큼 增加되엿슴으로 平年作이라하여도 二億斤을超過할것으로 觀測되는터에 지금까지의 生育成績으로보아 何等의被害도업서 極히順調로움으로 昭和十年에比하야 다시 躍進的大豐의收穫을 볼것으로 期待가크다

鮮銀이殖銀에
二千萬圓融資

殖銀에對한 鮮銀의 融資에關하야는 大藏省及 總督府의 諒解斡旋에依하야 近間 雙方間에 業務協定을 行할터인데 그融資形式은 如左하다

一、融資金額은 적어도 二千萬圓以上으로한다

一、殖銀社債引受의 形式에依치안코 殖銀引受發行의 地方債를 擔保로하는 融通으로한다

一、形式에잇서서는 短期貸付로하나 實質은 長期의 貸出로한다

一、金利는 될수잇는대로 低利로하야 四分二三厘가량이다

그리고 九月初부터 融通을보게될터로 現在의 殖銀의 鮮銀借入金도 이에 應하야 借換할 模樣이다

液燃委員會

液體燃料委員會는 二十八日午後一時부터 總督府에서 幹事會를開催하고

一、新義州無水酒精工場操業延延에對한 對策

一、燒酎製造業者에게 無水酒精을製造케할與否

에對하야 協議하얏다

滿洲側鴨綠江水電
創立總會는卅日
社長은雙方모다野口遵氏

이에 滿洲側鴨綠江水力發電株式會社 (資本金五千萬圓四分의一拂込) ...

週間大勢

株式 統制經濟强化、靑島事態急迫、會社積立金의公債强制引受說等으로 週初는 前週末崩落의뒤를이어 恐怖的大慘落이엇스니 即東京短期東新百二十七圓十錢、鐘新百九十三圓十錢에까지 떠러지고 突込反動으로 二十五日에는 東新百三十七圓丁 鐘新二百二十圓五十錢에까지 急反撥되고나서 除叢이다가 二十七日에는 駐支英大使負傷事件으로 再落되어 東新百三十二圓十錢、鐘新二百二十二圓四十錢에떠러지고 低價는 悖上이 急하야 鐘新二百十三圓丁 東新百三十六圓二十錢으로떠러진 幅以上으로 急跳返되어 根底가强한것을 보이다 一方、生保團出動 非常時 金融對策等이 잇스나

事變中이라 積極買거 나오지 안코 依然한反商에 놀리겟지만 大局的으로 戰勝市勢를期하는便도 업지안엇다

期米 內外地 一億石突破의 豫想과 會社의大豐豫想인데다가 五十萬石買替決定을 契機로大阪先限三十圓臺關門割인 二十九圓八十錢臺까지 先限二十八圓割인 二十七圓六十錢臺로 崩落까지잇섯슴으로 底入觀이不無하야 大阪 三十圓六十九錢 仁川 二十八圓二十一錢에까지 反撥되기는 하얏스나 反動高에止할뿐이오 强材를 捕捉키 어려운모양이엇다

現在 米穀統制法은 價格調節에만 考慮하고 立法된때문에 今年과가티 食糧政策上特別需給關係가 必要한때에는同法에依하야 强權의 數量的政策을講究키不能함으로 非常措置로서 臨時議會에提案 特別立法을 할모양임으로 이것이 往目된다 即 지금은 政府의 米買上權限은 季節調節買上 買替에依한買上 最低公定價에依한買上의 세가지境遇가 잇는데 公定價格買上은 民間의買上申込에 應하야 受動的으로 行하는것으로 政府의 自由가아니요 買替는 端境期前에 政府가 賣却하야 出廻期에 買上하는것으로 端境期前에買上할수업스며 季節調節買上도出廻期中에 調節的으로 買上하며 賣却하는것임으로 아모리 廣義로 解釋하야도 端境期前에止할뿐이오 그럼으로 今年末에 亘하야 相當히 多額의 新米買上을 開始키爲하야서는 特別立法이必要한때문이라한다

綿系 當限은 平凡納會이오 現物市場은 支那系輸入杜絶로 滿洲、香港、마니라等이 日本綿系를보이나 大勢를 支配하고 綿花는 爲替管理强化의 棉花輸入의 統制强化로 國際貸借上 今後棉花輸入은 爲替許可가 不可能케될것으로서 主務省方針이라고傳하는바에 依하면 棉花輸入은 國內消費分量을 基礎로하야輸入을許可하는 以外에는 一切의 思惑輸入을 許可치안는다는方針으로 이것이 實施되면 棉花는 淸算取引物件으로서 缺格이생기고 떨어서 思惑買가 行케되기 쉬운 淸算取引에 弊害만 잇지 實利가

正貨準備八億圓

旣報=二十五日부터 施行되는金準備評價法과 金資金特別會計法에基한 二十六日에 繰越된 日銀券은 如左히變更되엿다

一、正貨準備八億百萬圓 即金準備評價法에 依하야 日銀의正貨準備는 一躍三億五千四百六十七萬二千圓을 增하야 거의 倍化케되고 前日까지 繼續되던限外發行은 消滅되엇다

一、預金은 三億四千九百五十八萬五千圓으로 前日에比하야 一億二千五百十二萬四千圓이 增加되엇다 이것은 金資金特別會計資金七億餘圓中 四億餘圓을金地金으로保有하고 更히二億圓으로써 公...

朝鮮銀行券은 二十六日 繰越正貨準備九千七百二十二萬七千圓이엇다

米積荷比率
實施當分延期

鮮米輸送協會는 京阪神이모다 積荷比率을 設하고 積取의 責任을다하기로되어 九月一日부터 實施할豫定인데 時局에依한船腹不足때문에 積荷比率에依한 輸送은 不可能하게되야 當分延期할수밧게업시 되엿다

貯銀住宅資金
需要不伸張
時局關係、建築難으로

貯蓄銀行에서는 過般第三回拂込百二十五萬圓을 徵收하야 積立金餘力과相俟하야 小口不動産金融에 進出키로되어 住宅資金의融資에 着手하엿는데 그成績은

一、土地值上의全般化

一、土建材料의騰貴

一、一般不動産取得의躊躇

等으로 意外로伸張치안는다한다

發電技術委員會

【新京二十七日發同盟】滿鮮共同技術委員會 第三回協議會는 九月一日 二日兩日에亘하야 安東에서 開催되는바 이때문에 政府는 일즉이 滿洲에온 朝鮮總督府秦藥土木課長과 여러가지로協議하얏다 이에 依하야 二十六日交通部 水力電氣建設局企劃處等의 關係方面과 總務廳會議를 ... 今回의 會議의 題目은近近着工되는 鴨綠江水力電氣開發에關한것으로 堤防의高 水力의調査等專的技術的問題를 中心으로會議를 進行할方針이라한다

叺用藏統一

일직이 叺의 規格을 統一한 農林局에서는今回叺用藏의統制를 行하기로되엇다

林業道路開發
明年度에促進

總督府農林局에서는 木材需要에應하기爲하야 奧地에 死藏된木材의積極的搬出을 目標로 昨年은十四萬圓 本年十萬圓의 經費를投하야 林業道路의開發에 努力하고잇는바 明年度에는 다시今年度의倍額以上의 經費를要求하야 積極的으로 林業道路開發을 促進하리라는바 大藩 朝鮮의林道開發은 二百萬圓의 經費를要하며 完成後는 이에依하야 一千萬圓의 木材를搬出할豫想을세우고잇다

○朝運二籲에營業所=朝鮮運送에서는 全羅線全州支店管內二籲에 代行營業所를 新設하고九月一日부터 開業하리라고

『藁』不足으로 肥料叺生産減
稻作不良때문

昨年의 凶作에 今年藁가 적어서 叺界는生産難에 落하야잇다 그러나 朝鮮內의 需要에支障이 잇지는안코 朝鮮內用은叺用、肥料用、鹽用其他 充分한데 日本內地도昨年不作關係로藁의缺乏을보아 肥料用叺을 朝鮮에 注文하여 왓는데 藁不足으로 應치못하는 狀態이다 價格도 三四錢가량 騰貴되엿스나 아무應注의 方法이 업서 一三〇萬枚는 注文을받지 못하는 模樣이다

靑島牛杜絶
牛移出好望

靑島의交易杜絶은年年約六萬頭에及하는 山東牛의 日本內地移出이 中絶되는結果 朝鮮牛의 日本內地移出은 다시重要性을加하야 相當히 盛會를 期待하고잇다 이關係로 朝鮮牛의 移出勢는 非常히올러서 ...

南場六感
『인풀레』有無 變方이大氣迷

戰勝市勢、大『인풀레』를大局的으로 ... 十六圓臺로 鐘新二百十二圓臺、東新百三十... 勢는 비록積極買氣는 잇섯고 今期勝利를 ... 자못 根强한것이 잇섯다 低價는 不穩하고 도리어떠러진幅以上으로 急反撥되어 市...

☆……이미事變과統制의 最惡한 境遇를 豫想한것이라면 新規惡材料는업다할수잇스나 積極的으로 買할新規好材料도업스니 딱한노릇▲戰勝은時間問題이오統制도 惡性『인풀레』를防止키爲한 手段에不過한것임으로 結局은 戰勝大『인풀레』市勢가잇고야말것이니 그때의大爆發을바라고 惡目을買할것이라는것이 冷靜한大局觀▲그러나그러라치고라도 그時期가 언제일지 모르며 또는 그동안에 무슨 일이 생길지念慮가 적지안코 資本主義經濟가 統制經濟强化로 質的轉換을할때에잇서 그前例에依하야 戰勝市勢나 大『인풀레』를 바랄수잇슬것이냐라는것이 疑義의主張인同時 强氣를危懼케하는點

㊮……昨夜場의 形勢는 一段反落을 示할듯하더니 今朝의形勢는 正反對의 現象으로 秋派의가슴이 두근두근▲月終期가 언제일지 ... 期待하는 戰人이만치 深入落도 期待케하는 ... 하거니와 藥騰도 亦是 ... 要하면 此邊에서 十分 往來하다가 來月新甫의發會와 共히 二百十日의 天候良否를 따아 左右할모양? ▲朝鮮米作況調査發表에 依하면 五個年平均米作에 比하야 約一割增 박게 아니될模樣 ▲此가事實化하는때는 今年米作도 그다지 樂觀할것도 업는것(釜山)

當地는頭重

阪地는 擔著 低價로부터 八十錢丁의 反撥을 示하엿슴에反하야 當地는 頭重하야 五十二錢丁反動을 不過할뿐으로 阪仁의 開幅은 不知中二百五十五丁內外에까지 擴大되엿스나 當地의伸惱는 來客의 買賣成으로 地場의 賣買成으로 顯著히 賣方의 勢力이 優越한 關係로 由함인데 就中이러할만한 本營으로한 某有力側의 ウ店을 비롯하야 米客側은 大部分强化한 모양이오 弱氣側으로는 丸惣店을 根據로한 某一派의 賣物과 丸福店의 賣物을 비롯하야 地場側의 賣物이 加擴한모양으로 動輒反落의 氣勢를 보이고잇다 그러므로 當地의伸惱는 後日의反撥力을 强大케하는前提라할수도잇슨즉 萬一今後의 天候가不順하야 二百十日의 ...

朝鮮米作況觀

今年의朝鮮米作況은 昨日農林局의發表가잇섯는데 五個年平均米作에比하야 近一割의 增收라하엿다 即朝鮮의五個年平均米作은 從來前의調査方式에依하면 一千六百萬石 新調査方式에依하면 四百萬石을加하야 二千萬石으로보게되는바 今年米作의 一割增은 即二千二百萬石程度로 豫想되기前의 一般의觀測은적어도二千四、五百萬石은 無難할것이라 하엿슨것인데 二千二百萬石은박게 아니된다하면 今年米作은 그다지 豐饒할 餘地도 업슬모양갓다 見方에잇서 米作의數字를말하는 이가 나 알고로天災가重한 時期에잇서 收穫期早期의數字를말하기란 어려운 것으로 今後天候가 良好치못하야 어떠한災害를與하는때는 農林局의發表보다도 오히려減收를 告하게될지도모르며 又는天氣가 順調인때는豫想以上의 增收를 示할지도모른다는 未知數에付하지아니할 수업슬것이다

朝取期米取組內容

▲賣方 先 限 ▲買方

滿(八〇〇)	河(三〇〇)	㊀(三〇〇)	㊆(一〇〇)
○(三〇〇)	㊁(三〇〇)	㊂(三〇〇)	㊇(一〇〇)
福(一〇〇〇)	東(一〇〇〇)	㊃(一〇〇)	㊈(二〇〇)
東(三〇〇)			

株式 氣迷裡에堅强

前場强調 昨後場急反發을 뒤를이어 今前場은 東新百三十五圓丁鐘新 二百七圓七十錢에强氣로 反撥寄付이엇스나 다시上向하야 新二百十二圓五十錢에올느고 結局 鐘新二百九圓九十錢 東新百三十五圓五十錢 大新七十三圓六十錢日産六十五圓六十錢、朝新二十九圓四十錢 五圓五十錢에 今週를맛치고後場은例休이엇다

底强味는相當

底入은된모양이나 大幅彼瀾으로 浮動하면 鐘新은 駐支英大使負傷事件發生으로 今後外交問題를 걱정하야 二百圓大關門을 또危殆할形勢로再落되고 東新도 百三十圓關門이 危殆이더니 어머모든惡材料를 總織込한市勢이라 低價는 不穩하고 도리어떠러진幅以上으로 急反撥되어 市...

國債 突込買는警戒

【東京債券同盟】保合硬調를 續하야 實需가업고 買待氣分賣가잇스나 休日을앞두고 突込買가업서 內債는 全體不變이오 外貨債는 佛貨債期近이 五錢小落이엇스나 米貨債는六分半五分半共히 不變이엇다

期米 續强이나 頭重

前場反高 今朝는氣天으로 阪地先限三十圓五十二錢인 二丁反高로 擔著二十九圓〇四錢인 節六十九錢으로 反騰하로陪아 二十一錢까지 跳返하더니 阪地大節五十八錢으로 反落하롤 仲하야六節十一錢으로 結局阪止五十二錢을못고 十一錢에 止揚하얏스며 後場은例休이엇다

正米 京仁外는不變

京城下落 各地期米의 堅調도 內外地의 作況良好가 市勢에織込되고잇스면서 이제發表되고나서 그다지 새로운 氣分이업서 地場所持側의 嫌氣마바라賣物散見으로 市勢二十錢가량 下落되엇다

仁川下走 內外地作況發表良好는 그러케 새로운材料는아니나 未曾有의 豐作豫想이 確實性이 잇슴으로 各地期米堅强도 술레업고 地場所持小口의軟化傾向도 보히어 市勢는 二十錢가량 下落를 演하엿다 穀良三等 三一、二〇 四等三〇、九〇 銀坊主三等 三一、四〇 三一、一〇 多摩錦三等 三一、四

釜山保合

依然 乘池的이면서 樸實의 發表에 依하야 作況良好의 實現이 期待되야 一般人氣不添하고 市場은 商賣不振이 다 一等白米 三一、五〇 四等 三一、四 一、八〇

大邱不變

依然 商況沈滯 九〇 四等 三〇、八〇 一等白米 三一、八〇

群山不動

賣物拂底의市場이며 月末接近으로 雙方警戒하야 閑散市場인데 今朝期米의 一 景氣도 不透明이엇다 一等白米 三一、五〇 四等三一、〇 三等三一、九〇

木浦焦付

無材料의 低調인 市勢는 焦付的으로 保合이다 一等白米 三一、六〇 四等 三一、三〇 八〇 一、四 一、四 三等 三一、 八五

今日財界 (廿八日)

◆米 (單位錢)
仁川期米先限 三〇、九三
大阪期米先限 三〇、五二
京城正米百키로(一等) 三三〇〇
仁川正米一石(一等) 三三〇〇
京城白米一斤 三錢
고무神戶現 [illegible]

◆株 (單位錢)
朝新 [illegible]
東新 [illegible]
鐘新 [illegible]
綿花 [illegible]
人絹 [illegible]
砂糖 [illegible]

今日의市勢 (廿八日)

京城府鍾路二丁目 宋憲基 (八月卅四日) 京城府南大門通 五五 成興子 朴光烈 ▲京城府蓬萊町一丁目 五〇 福斗商會 洪龍植 (八月卅五日) ◆東洋米穀合名會社 代表 ...

米作이 數量上의 關係에 잇서서는 그다지 重大한 것이 아니나 大勢에 있어서는 期待하는 方法이 될수업다 大量豫想이 期待에 依하면 五十萬石乃至七十五萬圓이 된것이 이것이 豫想되고 우선 九十圓乃至百圓이 되엇다 그러나 가을을하게 되면 日本內地를 出荷하는 것이 增加하는 것을 期待하는 수업다한다

海外經濟 (二十七日)

倫敦金塊	六志八片
倫敦銀塊	[illegible]
米棉	[illegible]
孟買	[illegible]
아나콘다	[illegible]

銀行券 (二十七日)

◆朝鮮銀行券
◆日本銀行券

手形交換·金利

◆京城手形交換高
◆東京金利

金銀價

◆京城市中金銀價
◆東京金銀價
◆大阪金利

對外爲替

◆金買入價

正米

◆京城正米
◆仁川正米
◆大阪正米標準價

正租

雜穀

◆京城雜穀
◆仁川雜穀

綿絲布

◆京城紡織製品
◆京城綿系布市勢

滿洲商況

◆大連特産市勢

鰯油粕·麥粉

◆阪神鰯粕
◆阪神鰯油
◆日本麥粉市勢

京城物價 (廿八日)

◆白米 (斗、單位錢)
◆麥粉 (二十斤、單位錢)
◆肥料 (一〇貫、單位錢)
◆燃料 (噸、單位錢)
◆紙物 (單位錢)
◆洋灰 (五〇斤袋、單位錢)
◆砂糖 (百斤、單位錢)
◆穀物 (單位錢)
◆海産物 (單位錢)
◆雜貨
◆染料 (單位錢)
◆木材 (才、單位錢)
◆本絹 (疋、單位錢)
◆人絹 (單位錢)
◆毛絲 (封度、單位錢)
◆牛皮 (乾百斤、單位錢)

株式

◆朝取短期 ◆朝取短期主要取組高 ◆算定代引日步 ◆大阪短期 ◆大阪長期 ◆大阪短期取組 ◆東京短期 ◆東京現株 ◆朝取短期賣買高

期米

◆朝取期米 ◆朝取期米賣買高 ◆大邱期米 ◆釜山期米 ◆群山期米 ◆東京期米 ◆大阪期米取組 ◆大阪期米 ◆木浦期米 ◆日本各地期米

綿系

◆大阪綿系

棉花

◆大阪棉花

人絹

◆各地人絹

生系

◆橫濱生系

砂糖

◆大阪砂糖 ◆東京砂糖

趙俊鎬取引店 (仁川港町)
康益厦 (期米)
柳來恒取引店 (京城黃金町 仁川本町) 株式 期米
(期米 仁川海岸町)